nummer 6 juni 2013 jaargang 14

BC

Brandevoorter Courant

Inhoud

15

Wie is er niet gefascineerd door een bijenvolk? Tijdens mijn voorlichtingen in de Bijenhal, het 'clubhuis' van de Imkersvereniging Helmond e.o. in De Warande, zie ik het bij jong en oud. Drie jaar geleden, gegrepen door het bijenvirus, ontbrak het mij aan een plekje om een bijenstand op te zetten. Natasja Verdaasdonk vertelt over haar passie.

23

We hopen dat de zomervakantie start met prachtig weer, want wij hebben er weer zin in! De kindervakantieweek 2013 start maandag 1 juli. Wie een keertje wil komen kijken, is van harte welkom Een beknopt programma leest u in deze courant.

31

Op 17 augustus vindt het grote zomerse zaterdagavondfeest van Brandevoort plaats: de Foute Dance Classics Party. Op deze avond wordt de Markthal omgetoverd tot een ware jaren '80 discotheek, inclusief verlichte dansvloer. Het zomerfestival in Brandevoort is in aantocht!

35

Inmiddels zijn we een maand verder met de voorbereidingen voor de opening van het Sportpark Brandevoort. De meeste sportactiviteiten, demonstraties en *clinics* zijn inmiddels bevestigd en het gaat leuk worden! Hier leest u alvast over enkele elementen uit het weekend, die u zeker niet mag missen.

39

Het begon toen we op school een folder kregen van de wedstrijd Jouw Slimste Idee voor de Koning. Een uitvindwedstrijd van elf gemeentes in de regio Eindhoven. De volgende woensdag ging ik naar de plusklas en kwam erachter dat Denise ook een folder had gekregen. Dus besloten we dat we mee zouden doen.

EN VERDER:

7 wijkhuis
11 wijkraad
17 hobby
19 winkel kroniek
33 lijf & leden
38 kijkje thuis
43 even de wijk uit
45 puzzel / brandjes
47 recept
48 kleurplaat
50-51 infopagina's

FSC www.fsc.org MIX Van verantwoorde herkomst FSC® C008041

colofon **hoofdredacteur** Cora Brouwer - info@brandevoortercourant.nl • **redactie** Giel Pollemans, Marga Dobma, Patricia Teuns, Maarten van Schaik, Ilse Hommering, Marc Dekkers, Dagmar Steins - redactie@brandevoortercourant.nl **distributie** Paul Princen, bij vragen of klachten over bezorging: distributie@brandevoortercourant.nl • **advertenties** werving / financiën Paul Princen, opmaak www.spons.nu, advertenties@brandevoortercourant.nl • **vormgeving & opmaak** Johan Janssen, Maarten van Schaik • **druk** Lecturis bv Eindhoven, oplage 3.325 exemplaren, omvang 52 pagina's • **post/kopij adres** Cora Brouwer, Louwerserf 25, 5706 JH Helmond • **het wijkblad op internet** www.brandevoortercourant.nl **brandjes** brandjes@brandevoortercourant.nl **reacties** info@brandevoortercourant.nl • **foto voorpagina** Rianne van Lierop

De Brandevoorter Courant verschijnt tien keer per jaar. De redactie behoudt zich het recht voor de aangeboden kopij, indien nodig, te corrigeren en/of in te korten. De ingeleverde kopij verplicht de redactie niet tot plaatsing. Opname van kopij betekent niet automatisch dat de redactie het met de strekking ervan eens is. Ook is het mogelijk dat door ruimtegebrek niet alle aangeleverde kopij wordt geplaatst. De redactie is niet verantwoordelijk voor teksten en zetfouten in advertenties.

Redactioneel
juni 2013

Met het fierljeppen van vorige week als eerste 'mooi-weer-evenement' is de zomer in Brandevoort definitief ingeluid. Het stokje wordt maandag overgenomen door de Kindervakantieweek, waar hopelijk veel kinderen en begeleiders een heleboel plezier aan zullen beleven. Het wordt een speciale editie, want het evenement viert zijn eerste lustrum. En natuurlijk beleven we in augustus weer het Zonnebrandfestival en zal het knallen bij de opening van het sportpark.

De afgelopen weken kregen we eindelijk weer eens wat goed nieuws van het winkelfront: er is weer een leeg pand 'bewoond' en we zijn een horecagelegenheid rijker. Het is te hopen dat ook andere ondernemers de sprong zullen wagen en ons winkelcentrum willen komen bevolken. En natuurlijk is het belangrijk dat wij, buurtgenoten, lekker gaan en blijven winkelen bij onze 'eigen' winkeliers.

Helaas was er ook minder prettig nieuws de afgelopen maand: er werd weer eens een wietplantage opgerold en er blijkt het een en ander te worden gestolen van de binnenterreinen in de De Veste. Buurtbrigadier Patrick de Vogel geeft tips hoe schade te voorkomen.

Zoals u weet, komt de *Brandevoorter Courant* in de zomer niet uit. In september hopen we verslag uit te kunnen brengen van wat de wijk in de zomer allemaal beleefd heeft. Wij wensen u een fijne vakantie! •

Wijkhuis ‘t BrandPunt
nieuws

Paul Stege

Maandag 1 tot en met vrijdag 5 juli - Kindervakantieweek
In de eerste week van de zomervakantie vindt in Brandevoort de Kindervakantieweek plaats. Veel vrijwilligers bezorgen een heel groot aantal kinderen een mooie week met veel activiteiten. ’t BrandPunt is deze week beschikbaar voor dit grootse evenement. Om die reden zijn de openingstijden voor de reguliere activiteiten gewijzigd. Voor actuele informatie verwijs ik u naar de website van ‘t Brandpunt.

Zaterdag 6 op zondag 7 juli - Kennedymars
Zaterdag 6 juli om 22.00 uur wordt in Someren voor de eenenvijftigste keer het startsein gegeven voor de Kennedymars. Een wandeltocht van maar liefst tachtig kilometer. Deze mars gaat door Brandevoorten ’t BrandPunt is weer een post. Vanaf middernacht is ’t BrandPunt in verband met deze leuke, zware, maar ook zeer gezellige activiteit open. Verzorgers, familie, vrienden en belangstellenden welkom om in de nachtelijke uren deze enorme doorzetters een extra steuntje in de rug te geven.
Vanaf maandag 8 juli tot en met zondag 4 augustus is ’t BrandPunt gesloten vanwege vakantie. Maandag 5 augustus bent u weer van harte welkom.

Zaterdag 24 en zondag 25 augustus - Opening Sportpark
In het weekend van 24 en 25 augustus wordt het Sportpark officieel geopend met allerlei sporten en activiteiten. Een groot aantal vrijwilligers die u gewoonlijk in ’t BrandPunt treft, zullen dit weekend op het Sportpark actief zijn. Mogelijk dat dit op de zaterdag voor ’t BrandPunt gevolgen heeft. Volg voor de actuele informatie de website van ‘t Brandpunt.

Vrijdag 30 augustus - Seniorenconvent
Het seniorenconvent staat iedere laatste vrijdag van de maand op de agenda.

Wat er te gebeuren staat
September - Toneelclub Kunstkwartier
In september zal het Kunstkwartier in ’t BrandPunt met een toneelclub starten. Zodra hierover meer bekend is zullen we het op de website vermelden.
Vrijdag 6 september - Single Café
Vrijdag 27 september - Seniorenconvent

Verkiezing Brandevoorter van het jaar
De verkiezing van de Brandevoorter van het jaar komt weer naderbij. Mogelijk dat nieuwe richtlijnen van kracht worden om een persoon of een groep aan te melden voor Brandevoorter van het jaar. Volg het nieuws via de website van SBIA. www.brandpunt.info •

Culinaire dag

Onze wijkvereniging De Hoeves Organiseert een culinaire dag en wel op zondag 22 september aan de Ecozone Emontshoeve. Wij willen ondernemers met een culinaire achtergrond uit Brandevoort voorrang geven om een stand te plaatsen. Bij te weinig aanmeldingen zoeken we ondernemers van buiten de wijk. Verder zoeken we voor deze dag zangeressen, zangers of groepen die ’n stukje willen opdragen tijdens dit evenement. Meld u voor 1 augustus aan op info@dehoeves.nl. •

Patricia Goudswaard
kandidaat makelaar

Marga Dobma
foto: Vincent Knoops

Patricia Goudswaard is geboren op 9 september 1984 in Dirksland (Zuid-Holland). Het ouderlijk gezin bestaat uit vader, moeder en een oudere broer. Ze groeit op in Rockanje en gaat daar ook naar de basisschool. Als ze in groep 7 zit, verhuist het gezin naar Helmond. Nadat ze de basisschool hier heeft afgemaakt, gaat ze naar het Carolus Borromeus College in Helmond en kiest voor de havo. In deze tijd leert ze, via gezamenlijke vrienden, haar medescholier en huidige partner Ruud kennen en ze trekken samen regelmatig op. Al snel slaat de vonk tussen hen beiden over en krijgen ze een relatie.

In 2002 rondt ze de havo af met een diploma. Daarna verhuist Patricia naar Breda waar ze op kamers gaat om hier te beginnen aan een opleiding aan de NHTV (Nationale School voor Toerisme). Nadat ze het eerste jaar achter zich heeft, komt ze tot de conclusie dat dit toch eigenlijk niet de richting is waarin ze verder wil.
Ze gaat terug naar huis in Helmond en maakt een nieuwe start met een opleiding bedrijfskader aan de Fontys Hogescholen in Eindhoven. Deze opleiding duurt normaliter vier jaar maar Patricia heeft het diploma al na twee jaar, in 2005, in haar zak.
Als ze hiermee klaar is, weet ze eigenlijk niet precies wat ze nu beroepsmatig wil gaan doen. Van haar moeder, die altijd de stille wens heeft gehad makelaar te worden - wat er jammer genoeg nooit van is gekomen - krijgt Patricia het advies om een stap in deze vakrichting te gaan doen. Dat lijkt haar wel wat en ze gaat hiervoor stage lopen bij Makelaardij Meeùs in Helmond. De keuze voor de makelaardij bevalt haar uitstekend en ze rondt de stage naar wens af. Na afloop van deze halfjarige stageduur krijgt ze door Meeùs een contract als binnendienstmedewerker aangeboden.

In 2006 kopen Ruud en zij hun eerste eigen huis aan de Posteleinserf in Brandevoort. Patricia werkt bij Meeùs van 2005 tot 2007 en maakt kennis met alle kanten van het makelaarsvak. In combinatie met deze fulltime baan begint ze aan een avondopleiding van twee jaar bij de NVM (Nederlandse Vereniging van Makelaars) om de benodigde papieren te halen.
Op een gegeven moment wil ze graag groeien binnen de makelaardij en ze solliciteert bij AB makelaars in Eindhoven/Nuenen. Ze wordt aangenomen in Nuenen. In eerste instantie als assistentmakelaar, een functie die later overgaat (en tot op dit moment duurt) als kandidaatmakelaar. Na hier drie jaar gewerkt te hebben, komt ze, vanwege de uitbraak van de crisis in 2010, zonder werk te zitten. Het geluk is met haar, want binnen een week wordt ze gebeld door vb&t makelaars met de vraag of ze in Helmond wil komen werken als (kandidaat-)makelaar in loondienst.

Op 1 januari 2012 start Patricia, maar nu als zelfstandig ondernemer (ofwel makelaar), bij Era Makelaardij Plus (vb&t makelaars en ERA Ed Willems). Het zelfstandig ondernemerschap bevalt Patricia prima. Vooral omdat ze haar passie: voor mensen een passend huis vinden dat helemaal voldoet aan de door hen gestelde eisen, probeert te realiseren. Dit laatste aspect is in deze tijd heel belangrijk, zeker voor mensen met restschulden; een situatie die vaak gepaard gaat met hoog oplopende emoties. Haar vrouwelijke eigenschappen onder andere wat betreft empathie kan in dit soort zaken een beslissende en beduidende rol spelen.
In de naaste toekomst wil Patricia zichzelf ontwikkelen in het makelaarsvak onder andere door het begeleiden van expats naar onze regio. Een vraag die veel voorkomt op dit moment, zeker in de regio Eindhoven-Helmond. Ze is van plan zich in de komende jaren meer en meer te gaan verdiepen in alle voorkomende aspecten van de makelaardij en vastgoedbeheer.
In september hoopt ze haar laatste praktijkexamen makelaardij met goed gevolg te kunnen afronden, waarna ze zich registermakelaar mag noemen. Patricia is bij Era Makelaardij Plus te bereiken www.eramakelaardijplus.nl.
Eind 2010 zien Ruud en Patricia een interessant nieuwbouwplan in Brandevoort voorbij komen en ze besluiten voor een bouwkavel te gaan. Hierdoor kunnen ze hun ideale huis realiseren waar ze in juni 2012 intrekken. De wens is er om in de toekomst in eigen beheer een woning te gaan bouwen, maar eerst maar eens genieten van hun gloednieuwe woning en zich te richten op hun carrière.

Het bevalt Ruud en Patricia heel goed in Brandevoort dat voor hen alle faciliteiten biedt die zij nodig hebben. Voor hen heeft Brandevoort de charme van een apart dorp in een stad met in de directe nabijheid ook de in deze stressvolle tijd broodnodige groene zones om de ontspanning te krijgen die iedereen nodig heeft. •

Nieuws van de Wijkraad

Op 16 april vond de openbare vergadering van de Wijkraad plaats. Jacqueline Klomp gaf een overzicht van de status van de bouwactiviteiten. Twee bouwblokken in De Veste (Blok 21 en Blok 27) en start verkoop woningen aan de Stepekolk (Blok 20). Als de verkooop positief verloopt, bouwt Stam & de Koning verder. Voor meer informatie verwijzen we u naar de notulen die te vinden zijn op de website: www.wijkraad.brandevoort.org.

Brede Wijkraad

Alle verenigingen en organisaties die in Brandevoort actief zijn, kunnen middels de Brede Wijkraad de krachten bundelen en onderling afstemmen. In de *BC* van april is het visiedocument 2030 aangekaart. De Brede Wijkraad is hiermee aan de slag en de bedoeling is een voorstelling te maken van hoe onze wijk er in 2030 uit komt te zien en hoe dat gerealiseerd kan worden. Het Seniorenconvent neemt het hoofdstuk senioren voor zijn rekening. Een aantal zaken staan nog open zoals wonen, vrije tijd, zorg, ondernemen en bereikbaarheid. Wie is bereid aan een van deze onderwerpen aandacht te besteden? Meld u aan bij de secretaris van de Wijkraad (wijkraad.secretaris@brandevoort.org).

In mei zijn twee vergaderingen geweest van het Dagelijks Bestuur. Hierbij een kort verslag. Wijkwethouder Margreet de Leeuw-Jongejans is 15 mei op bezoek geweest voor een kennismakingsgesprek. Het DB heeft besloten alle vergaderingen in principe openbaar te maken met uitzondering van zaken die gaan over personen en onderwerpen die onder embargo vallen. De vergaderingen van het DB beginnen om 19.30 uur met een inloopuur. Iedereen kan hier gebruik van maken en heeft de mogelijkheid om in dat uur zijn of haar voorstellen, suggesties of zienswijze kenbaar te maken. Na dit uur blijft de vergadering openbaar, maar heeft de bezoeker geen spreekrecht. Ook de Brede Wijkraadvergadering is openbaar, maar daar hebben alleen de leden van de vergadering spreekrecht. Eventuele vragen en opmerkingen kunnen bij het DB worden aangemeld. Deze kunnen dan in een volgende vergadering behandeld worden.

De BMX-baan is in aanleg en voor de skatebaan is een tweede aanbesteding gedaan waardoor de oplevering wat vertraagd zal zijn. Meer informatie vindt u op www.sportparkbrandevoort.nl.

De bijenstal is inmiddels een feit, door gezamenlijke inspanning van de gemeente, Rabobank en Wijkraad en de enthousiaste inzet van de initiatiefneemster Natasja Verdaasdonk. In de Ecozone vlak langs het Eindhovens Kanaal staat een fraai bouwwerk waarin momenteel een aantal kassen zijn geplaatst en dit wordt mogelijk uitgebreid tot acht kassen. De officiële ingebruikname vindt later in het jaar plaats. Meer op pag. 15.

De Wijkraad is op verzoek van de gemeente en politie, op zoek naar de contactadressen van VVE's in Brandevoort. Dit is van belang voor het bevorderen van de communicatie en ondersteuning met betrekking tot de leefbaarheid in de wijk. Wij verzoeken VVE's zich kenbaar te maken aan het secretariaat van de Wijkraad (wijkraad.secretaris@brandevoort.org).

Het Dagelijks Bestuur van de Wijkraad is op zoek naar versterking. Onze belangstelling gaat uit naar twee dames die een gedeelte van de werkzaamheden op zich willen nemen.

De Wijkraad steunt het stadslandbouwinitiatief van Christ Tielemans (zie vorige *BC*) en roept u op hieraan deel te nemen. We hebben ook met de winkeliersvereniging overlegd over mogelijkheden het centrum van De Veste verder te verfraaien, bijvoorbeeld door het aanbrengen van losse bloembakken of *hanging baskets*. We zijn in overleg met diverse partijen om de haalbaarheid vast te stellen. Wie nog ideeën of suggesties heeft, is van harte welkom. •

In gesprek met...
Kindervakantieweek

Annelies Hoolmans
foto: Jan Dijstelbloem

Ontstaan Kindervakantieweek
De Kindervakantieweek in Brandevoort is een initiatief om kinderen met elkaar in contact te brengen en zodoende de saamhorigheid in de wijk te bevorderen. Het is een week met sport, spel, creativiteit maar vooral veel plezier. In 2009 is de Kindervakantieweek voor de eerste keer van start gegaan. Dat betekent dus, dat dit jaar - 2013 - een jubileumjaar is!

Wie is bij de organisatie betrokken?
De organisatie is in handen van een groep van dertig vrijwilligers, verdeeld over verschillende commissies. Zo is er een commissie Sport en spel, Transport en uitjes, Sponsoring en PR, Catering, Midzomeravond en Rode draad. Nieuw is de commissie Innovatie, om vooruit te blijven kijken. De organisatie is er een van samenwerking, durf en enthousiasme.

Wat is het doel en hoe wordt dit bereikt?
Het hoofddoel is alle kinderen een fantastische week te bezorgen. Het kind staat op één! De Kindervakantieweek bestaat vóór en dóór kinderen. Er wordt vanuit een standaardconcept per leeftijdscategorie een gevarieerd programma op maat aangeboden. Vanaf september wordt begonnen met de evaluatie van de afgelopen Kindervakantieweek en met vooruitblikken naar de toekomstige Kindervakantieweek.

Hoe vaak komen jullie bij elkaar?
De Kindervakantieweek vindt één keer per jaar plaats in de eerste week van de zomervakantie. De voorbereidingen beginnen echter al in september. Het bestuur komt gemiddeld één maal per maand bij elkaar. Richting de Kindervakantieweek week loopt de frequentie op, ook voor de afzonderlijke commissies. Ook vinden er een paar keer per jaar groepsvergaderingen plaats, zodat de hele groep verbonden blijft.

Hoogtepunten?
Elk jaar opnieuw is toch de start op maandagmorgen het hoogtepunt van de week; al die kinderen die staan te trappelen om te beginnen. Ook het wereldrecord koekhappen dat tijdens de week in 2011 plaatsvond was een geweldige mijlpaal.

Wat zou er verbeterd kunnen worden?
Door de groei van het aantal kinderen moeten er dingen aangepast worden, zoals het aantal sponsors, het aantal vrijwilligers, de catering, het vervoer maar ook de locaties. Iedere dag van de week worden evaluatieformulieren ingevuld door de vrijwilligers en de groepsleiding van die week. Aan de hand van de ingevulde formulieren wordt gekeken wat er beter kan. Dat doen we elke dag in de week en elk jaar weer.

Waar zijn jullie te vinden?
Mensen kunnen ons vinden via onze website www.kvwbrandevoort.nl, mond-tot-mondreclame, sociale media als Facebook en Twitter en persoonlijk contact. Waar kunnen mensen terecht met vragen? Vragen kunnen via het contactformulier op de website gesteld worden, via Twitter en Facebook en natuurlijk persoonlijk.

Toekomstplannen?
Doorgroeien naar een stuk continuïteit van het initiatief. Wij staan voor plezier, respect en verbinden in de breedste zin van het woord. We willen de kinderen een positief gevoel en een stukje ervaring meegeven; ze beter in hun vel laten zitten.

Wensen voor de toekomst?
Het vonkje van inspiratie moet blijven gloeien voor het verspreiden van het gedachtegoed. Onze wens is dat ouders meer betrokken zijn en hun kinderen zien genieten van deze fantastische week en daardoor gestimuleerd worden zelf vrijwilliger te worden.

Wij wensen natuurlijk ook dat de kinderen blijven komen. In 2034 willen we het vijfentwintigjarig jubileum vieren met bevlogen vrijwilligers, waarbij de kinderen van nu doorstromen naar leiding. Het zou mooi zijn als ze dan terugdenken aan die fantastische week, de vriendschap en het plezier dat ze toen zelf hebben ervaren.
De kinderen bepalen wat een leuke week is. Er zouden brainstormsessies moeten komen met input van de kinderen.

Dank je wel voor dit verhelderende gesprek. In de volgende editie Computerclub Brandevoort. •

Bestuiven maar!

Natasja Verdaasdonk
foto: Vincent Knoops

Wie is er niet gefascineerd door een bijenvolk? Tijdens mijn voorlichtingen in de Bijenhal, het 'clubhuis' van de Imkersvereniging Helmond e.o. in De Warande, zie ik het bij jong en oud: fascinatie en nieuwsgierigheid, bewondering, soms vermengd met angst. Bijen is de amberkleurige stroperige zoetheid, bijen is ijverigheid, bestuiving en bijen is soms au, een steek.

Drie jaar geleden, gegrepen door het bijenvirus, ontbrak het mij aan een plekje om een bijenstand (een aantal bijenkasten bij elkaar) op te zetten. Onze nieuwbouwwoning heeft slechts een tuintje van 60m2 en met het oog op de vier aangrenzende buurtuinen week ik al snel uit naar het balkon aan de voorkant. Ideaal, op zeven meter hoogte had niemand last van mijn bijen. Helaas in het algemeen is één bijenkast na het seizoen uitgegroeid naar twee bijenkasten en daar was het balkon toch echt te klein voor. Al heel snel had ik dus dringend behoefte aan meer ruimte. Brandevoort met zijn kleurrijke wilde bloemenbermen en mooi aangelegde Ecozone en honderden stadstuintjes is een *bee paradise*! Als ik met de hond wandelde, liep ik vaak langs het kanaal en keek ik rond of ik niet een geschikt plekje zag waar niemand last zou hebben van mijn bijen.
Al googelend kwam ik erachter dat op de plaats van het huidige tarweveld tussen het kanaal en Stepekolk, naast de Ecozone een hondenuitloopzone was geprojecteerd. Perfect, ik heb immers niet veel plaats nodig, dus misschien was er ook ruimte voor mij om een bijenstalletje op te zetten. Ik stuurde de Wijkraad een e-mail met mijn verzoek.

Het balletje ging aan het rollen. Voor ik het wist, zat ik om de tafel met Suzanne Mesman van de afdeling openbaar groen van de gemeente Helmond, de Wiljo Stiekwold van de wijkraad en collega-imkers van de imkervereniging Helmond e.o. Een bijenstal kan zoveel meer betekenen dan alleen bijen houden. Educatie voor fietsers en wandelaars, voor scholen in Brandevoort en de omgeving en voor de bewoners zelf. Ik schreef een projectvoorstel en diende het verzoek bij de Wijkraad in.

Eind 2012 kreeg ik het bericht dat mijn projectvoorstel was aangenomen. Dankzij bijdragen van de Wijkraad, de Rabobank en de gemeente kon de bijenstal gerealiseerd gaan worden. Een intensieve samenwerking met Wiljo Striekwold en Suzanne Mesman volgde om de nodige vergunningen in orde te krijgen. In maart van dit jaar is de stal gebouwd en al heel snel verhuisden we de eerste bijenvolken ernaartoe.

Iedereen die graag een kijkje wil komen nemen in de bijenstal of meer wil weten over bijen en/of bijen houden kan contact met mij opnemen op 06 511 977 61 voor een afspraak. Ik heb inmiddels ook een blog geopend waarin ik praat over het dagelijkse wel en wee van mijn bijenvolkjes in Brandevoort (http://thehoneyfactory.wordpress.com).

Ik ben iedereen die meegewerkt heeft aan dit project erg dankbaar. Ik hoop dat ik samen met mijn bijen kan bijdragen aan een betere wereld. Happy pollination! •

De hobby

Ilse Hommering
foto: Rianne van Lierop

“Scouting heeft een redelijk slecht imago. Vaak denkt men dat het ouderwets en saai is. Spelen en verkennen in het bos. Maar dat klopt niet met de werkelijkheid. Scouting gaat ook mee met de tijd en heeft een modern programma. Het belangrijkste doel van de vereniging is dat de jeugd een fijne vrijetijdsbesteding ervaart met vrienden en vriendinnen.” Brandevoorter Rik van der Loo vertelt over zijn hobby bij Scouting.

Rik van der Loo is als zevenjarige jongen bij de Welpen begonnen. Hij woonde toen in Mierlo-Hout en heeft daar tot zijn twintigste levensjaar deelgenomen aan Scouting. “Mijn belangrijkste vrienden heb ik bij de vereniging ontmoet. Ik heb ook nog wel contact met oude studiegenoten, maar omdat ik mijn vrienden van Scouting al zo lang ken, geeft dat wel een speciale band.” Hij heeft bij Scouting Mierlo-Hout alle groepen doorlopen en heeft er geweldige herinneringen aan. Toen hij ging studeren is hij gestopt. “Dat sociale bij Scouting is juist zo belangrijk, iedereen kan eraan deelnemen. Het is heel toegankelijk en goedkoop. We willen het voor iedereen leuk maken.”
“Ongeveer vier jaar geleden ben ik door een vriend benaderd met de vraag of ik het leidingteam zou willen versterken. Er werd nog leiding gezocht. Omdat ik zelf een fijne tijd beleefd heb bij Scouting, vond ik het wel leuk juist de kinderen deze mogelijkheid ook te kunnen bieden.”
Rik is nu leider van de Gidsen. Dit is een groep meiden van tien tot veertien jaar. “Best een groot verschil in leeftijd, want er zijn nog meisjes, maar er zijn ook meiden bij die aan het puberen zijn. Het is een uitdaging hiervoor een passend programma aan te bieden.” Elke week worden er andere activiteiten aangeboden. Van bowlen, make-upmiddagen tot excursies. “We merken dat de tijden veranderen. Wij moeten met de tijd mee, want het moet vooral leuk zijn voor de kinderen. Daar doen we het voor. Tussendoor proberen we de kinderen wat kennis mee te geven. Zelf heb ik stiekem toch wel wat praktische ervaring opgedaan, waar ik dagelijks nog plezier van heb. We ervaren dat kinderen een andere mentaliteit hebben dan vroeger en sociale media zijn natuurlijk erg belangrijk. We houden daar wel rekening mee. Maar, we vinden we het zeker belangrijk dat tijdens de twee uur met de groep er aandacht is voor elkaar en de activiteit. We vragen dan bijvoorbeeld de telefoons uit te zetten. Die telefoon komt daarna wel weer. Ik merk dat tijdens een activiteit in de groep, zonder afleiding van telefoons en sociale media, een puber zich weer kind kan voelen. Dan hoeven ze niet stoer te doen of zich groot te houden. Dat is mooi om te zien.”

“Jaarlijks gaan alle groepen een week op zomerkamp. Dit is altijd op een andere locatie. Ze logeren dan bij een scoutingvereniging in de omgeving. Dan zijn er diverse activiteiten. Het is een week vol activiteiten en gezelligheid. Voor de jongens zijn het activiteiten zoals looptochten, kaartlezen, karten, touwknopen… De jongere kinderen doen vaak knutselactiviteiten en sport en spel. De groepen bouwen een eigen keuken. We proberen zo veel mogelijk buiten te zijn.” Er gaan veel begeleiders mee. Om mee te helpen bij de activiteiten maar ook om te koken. Het is een grote organisatie.
Iedereen vanaf vijf jaar kan deelnemen aan Scouting. Beginnend bij de gemixte groep, de Bevers, voor jongens en meisje van vijf tot zeven jaar. Daarna de jongensgroep, de Welpen, of de meisjesgroep, de Kabouters, voor kinderen van zeven tot tien jaar. De Verkenners, de Gidsen, de Rowans, de Sherpa’s en vanaf achttien jaar is er de Stam

Rik zet zich ook in als bestuurslid van de vereniging. ”Ik ben secretaris. In het bestuur kan ik tevens mijn bijdrage leveren aan het beleid van de vereniging. Ik vind het belangrijk dat er gekeken wordt naar wat de wensen zijn van de kinderen en wat we als vereniging kunnen bieden. Soms is het nodig dingen te veranderen of anders aan te pakken.” Sommige tradities moeten in stand blijven; daar kunnen ze niet omheen. Het dragen van de welbekende blouse en shawl is verplicht. Maar het heitje voor een karweitje wordt niet meer gedaan. Er zijn nieuwe acties bedacht om geld te verdienen voor de vereniging. Zo organiseert Rik met een aantal andere bestuursleden jaarlijks een grote tweedehandsmarkt in Mierlo-Hout. “Dit is een succes! We halen spullen op bij mensen thuis. Dit jaar hebben we al honderd aanmeldingen. Dan zijn we één of twee dagen bezig om alle spullen op te halen en gereed te maken op het terrein.” Het kost veel tijd om dit te organiseren, maar omdat het een groot succes is, vindt Rik het zeker de moeite waard er zoveel tijd voor vrij te maken. “Het is daarnaast vooral een heel gezellig weekend”.
Scouting Mierlo-Hout heeft 120 jeugdleden, met dertig actieve leiders. Per groep zijn er vier of vijf leiders. Volgend jaar bestaat de vereniging zeventig jaar en is het feest. “Alle kinderen gaan dan een dagje op pad.” De jeugdboerderij van de vereniging bevindt zich aan de Koeveldstraat in Mierlo-Hout.
Jaarlijks zijn er regionale scoutingwedstrijden in de Stiphoutse bossen waar Scouting Mierlo-Hout aan deelneemt. Deze worden georganiseerd door Scouting regio Helmond. Er zijn meer regionale activiteiten zoals bijvoorbeeld een vossenjacht of een zwerftocht. Voor ondersteuning en voor het lenen van materialen kan de vereniging terecht bij de Scouting regio Helmond. Zo kan de vereniging nog beter functioneren. Er worden cursussen aangeboden voor de leiding om de groep nog beter te kunnen begeleiden. Er is een spelvisie passend bij het niveau en de leeftijd van de kinderen. Op die manier groeien deze kinderen in hun persoonlijke ontwikkeling. “Tegenwoordig kan men niet zomaar met kinderen gaan werken. De leiding is verplicht een cursus te volgen en een VOG-verklaring af te geven. We vragen ook naar de EHBO-vaardigheden. De regio Helmond coördineert de verenging hierin.” •

Winkelkroniek Brandevoort
Deel XXII

Wim Dobma
foto: Vincent Knoops

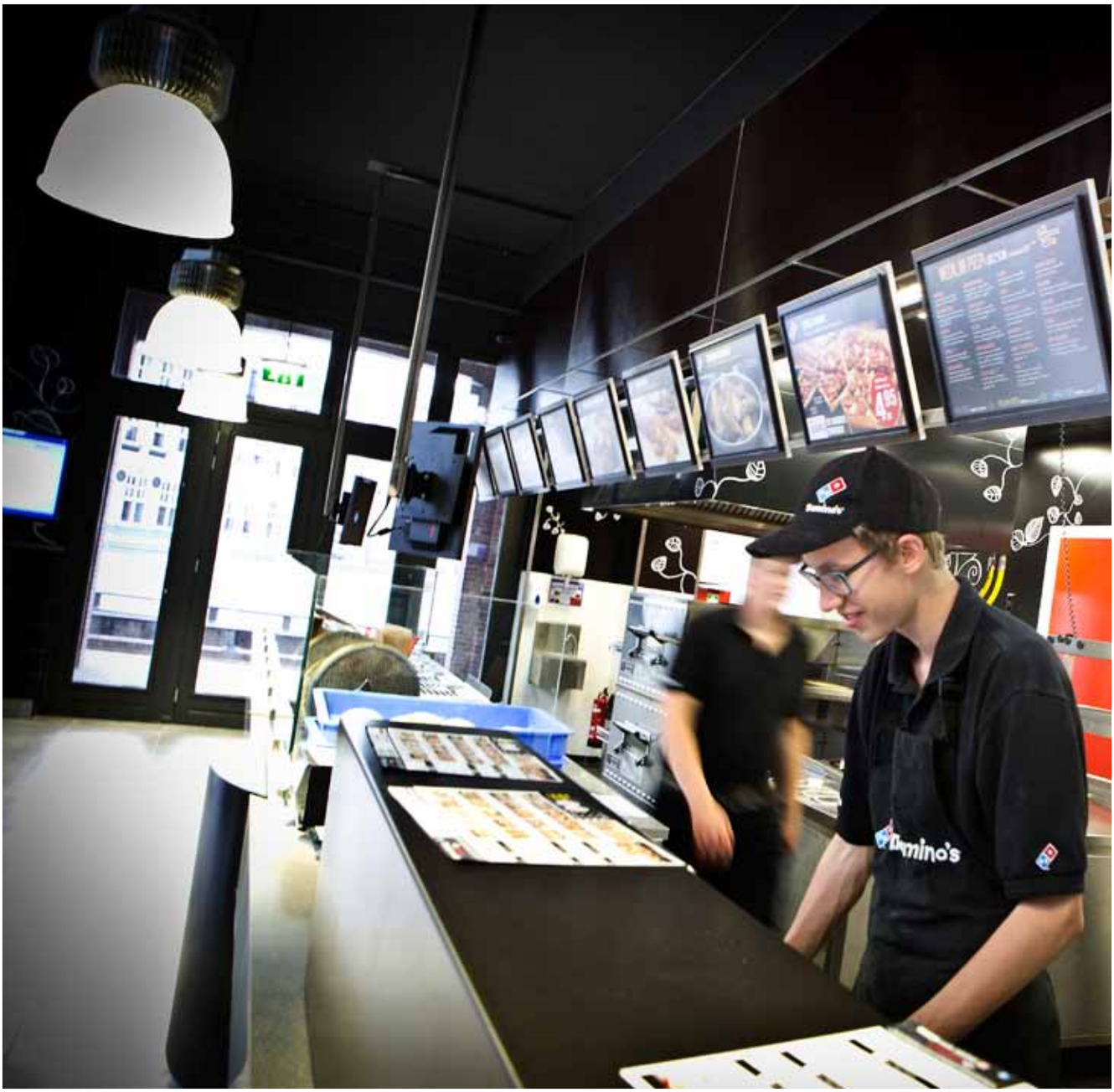

Ongeveer een jaar geleden vertelde één van de gebroeders Van Dongen, eigenaren van Cafetaria Brandevoort, dat het zuidelijk deel van het Einzelhaus te huur was. De gebroeders Van Dongen zijn de eigenaren van de hele verdieping van het Einzelhaus, nadat zij zelf voor die tijd ook huurder zijn geweest.
Toen de mogelijkheid zich voordeed om de benedenverdieping te kopen van de investeerder, hebben zij deze kans benut. Naast de ruimte van de Cafetaria Brandevoort, hebben zij ook het aansluitende deel naast de gracht gekocht. Met het oogmerk dit deel te verhuren, zijn ze er in geslaagd een huurder te vinden. Voortaan heeft Domino's Pizza zich in deze ruimte gevestigd. Ze bieden een ruime keuze, maar ook kip nuggets, chococakes en kaneelbroodjes.
Domino's Pizza is van oorsprong een Amerikaanse keten met vestigingen over de hele wereld. Momenteel (juni 2013) zijn er in Nederland 134 vestigingen. Begin juni is de pizzeria officieel geopend. De bedrijfsleider, de heer Klein, woont in Brandevoort.
Het is niet de bedoeling om in het pand zelf de pizza's te nuttigen. Men kan ze afhalen of laten bezorgen door een pizzakoerier. Deze koeriers zijn parttime medewerkers, bijvoorbeeld scholieren of studenten.
Op de vraag of Domino's Pizzeria geen concurrent is van de grillroom annex pizzeria van de heer Altun, antwoordt de heer Meijers dat Domino's Pizza alleen pizza's verkoopt terwijl Pizzeria-Grillroom Aspendos Brandevoort gegrilde producten, broodjes kebab enzovoort verkoopt en een eigen restaurant bezit. •

Foto: Bart de Jong

Graaf mee aan de nieuwe BMX-baan

Flame Trails, beter bekend als de BMX-baan Brandevoort, is de stek van een hechte groep BMX-vrienden. Een openbare plek waar jongeren zich lekker kunnen uitleven. Vanwege de wijzigingen in de aanleg van de hoogspanningsmasten moest de groep op zoek naar een nieuwe locatie. Samen met de gemeente en Stuurgroep Jeugd, Spelen en Groen is ze daarin geslaagd. In het weekend van 24 augustus wordt met de Flame Trails Jam 2013 de nieuwe baan aan de Kaldersedijk geopend (tegenover de voetbalvelden en naast de nieuwe skatebaan). De groep Flame Trails is nu op zoek naar vrijwilligers die in de zomervakantie de handen uit de mouwen willen steken om deze nieuwe spectaculaire BMX-baan aan te leggen. Help jij mee met graven/scheppen?! Meld je aan via info@flametrails.nl.
Flame Trails is destijds door de BMX-vrienden zelf ontworpen en aangelegd. Ook bij de nieuwe baan hebben ze wederom een grote inbreng gekregen. Deze nieuwe baan wordt nog speelser en spectaculairder. Door bijvoorbeeld zand over een container te scheppen, komt er een enorme startbult. Ook is er een waterput om te sproeien en zijn er bankjes, zodat ouders en geïnteresseerden kunnen genieten van de acrobatische kunsten van de crossers. De baan is alleen geschikt voor fietsen. Wil je meer informatie, kijk dan ook eens op www.flametrails.nl. •

Voorkom diefstal
uit uw berging!

Patrick de Vogel, buurtbrigadier

Afgelopen periode is er door meerdere bewoners van De Veste aangifte gedaan van diefstal van een fiets uit hun berging. Daarom heeft de politie controles uitgevoerd rondom diverse binnenplaatsen in De Veste. Daaruit bleek dat deze binnenplaatsen voor ongenode gasten erg gemakkelijk te betreden zijn. Dit door simpelweg 'mee te liften' met bewoners die hun auto's op de binnenplaatsen parkeren. Eenmaal op de binnenplaats kan degene die een diefstal wil plegen, eenvoudig bij de bergingen van de woningen komen om deze vervolgens te bekijken op waardevolle goederen.
Als die bergingen niet afgesloten zijn, geeft u degene die een diefstal wil plegen alle ruimte om dat ook daadwerkelijk te doen!

Een tweetal tips:
- Zorg er voor dat u uw berging afsluit en plaats waardevolle spullen zoveel mogelijk uit het zicht.

- Weest u zich bewust dat het afgesloten hekwerk zeker enige veiligheid biedt, maar ongenode gasten dus niet altijd buiten houdt! •

Extra handen nodig!

Zeg Multiple Sclerose (MS) en veel mensen denken aan een rolstoel en een spierziekte. De chronische ziekte, die het zenuwstelsel aantast, komt maar moeilijk van vooroordelen af. Tijd voor actie, besloten Sonja Sol (43) en Theo de Haas (54) uit Helmond. In november organiseren zij in Helmond de MS Collecte met achtentwintig collectanten.

"Wij zijn tot veel meer in staat dan mensen denken."

Sonja hoorde negen jaar geleden dat zij MS heeft en Theo hoorde dat elf jaar geleden. "Als je de diagnose MS krijgt, ben je in het begin vooral bang. De toekomst is onzeker en veel mensen denken dat je doodgaat aan MS. De meest voorkomende vorm van MS is relapsing remitting, wat betekent dat er wel periodes zijn waarin je minder kunt, maar dat dat ook weer verbetert." Sonja heeft vooral last van uitval van het rechterbeen, vermoeidheid en een verminderd gevoel in de huid. Theo heeft de primair progressieve vorm die wordt gekenmerkt door een achteruitgang vanaf het begin van de ziekte. Er is geen sprake van aanval- en herstelmomenten. Ongeveer tien procent van alle mensen met MS heeft deze vorm."

Sonja en Theo zijn heel blij dat zij op deze manier een steentje kunnen bijdragen. "De oorzaak van MS is nog steeds een mysterie. Geld voor voorlichting, ondersteuning van mensen met MS en onderzoek is zo ontzettend belangrijk."

Extra handen gezocht

"Wij zoeken nog ruim 300 collectanten, zodat we in Helmond bij alle voordeuren aan kunnen bellen." Collectanten uit heel Helmond zijn welkom, maar vooral in de wijken Rijpelberg, Dierdonk, Helmond-Noord, Helmond-Oost, Centrum en Noord-West worden extra collectanten gezocht. Aanmelden kan bij het Nationaal MS Fonds, 010 591 983 9 of via info@nationaalmsfonds.nl. Voor meer informatie: www.nationaalmsfonds.nl. De collecteweek is van 18 tot 23 november. •

Oprichting blaaskapel

Marjo Tielemans

In Brandevoort zijn in de loop der jaren al veel muziekgezelschappen opgericht. Zij zorgen voor een gevarieerd muziekaanbod in onze mooie wijk. Denk hierbij aan de verschillende zanggroepen en de sambaband De Brandeleros. Toch willen wij er nog een nieuw element aan toevoegen.

Een blaaskapel ofwel een blazersensemble

Waarom nog een muziekgroep erbij, zult u misschien denken. Een blaaskapel zorgt voor een heel eigen geluid en sfeer en brengt de muziek op een bijzondere manier tot leven. Blaaskapellen worden ingezet op veel gelegenheden. Voor Brandevoort denken we in eerste instantie aan het spelen op bijvoorbeeld Het Zonnebrandfestival.
Wanneer u op internet zoekt naar 'blaaskapel' of 'blaasensemble', ziet u dat er heel veel manieren zijn om invulling te geven aan zo'n muziekgezelschap. De muziekkeuze varieert van klassieke tot carnavalsmuziek of popmuziek en ook de bezetting van een blaaskapel kan binnen bepaalde grenzen, vrij ingevuld worden. Er is geen ideale bezetting, maar de volgende instrumenten mogen niet ontbreken: trompet, trombone, klarinet, slagwerk, saxofoon en bariton.

Wie zoeken wij?

Mensen die plezier hebben in het maken van muziek en die graag aan de basis willen staan van de oprichting van een nieuwe blaaskapel. Aangezien we nog in de beginfase zijn, kunnen we gezamenlijk bepalen welke weg we inslaan met het ensemble en daar een mooie vorm aan geven.
Voor meer inlichtingen en aanmelding kunt u contact opnemen met Marjo Tielemans via e-mailadres: Marjo.tielemans@upcmail.nl. •

Lopersgroep Brandevoort één jaar!

Trudy van Horne
foto: Lopersgroep Brandevoort

Lopersgroep Brandevoort bestaat op 15 mei precies één jaar.
De grondlegger van het in in 2012 gestarte hardloopvereniging is Willem Hendriks. De door de wol geverfde looptrainer, werd bij de oprichting gesteund door Stichting Sporten en Bewegen in Brandevoort (SSBB) en hij verzamelde een groep enthousiaste medestanders om zich heen.

Binnen twee maanden stond de teller al op zo'n tachtig leden.

"De lopersgroep is blij met het grote aantal leden, maar hecht waarde aan kwaliteit en professionaliteit. Of het nu gaat om het niveau van de trainers of om de uitstraling van de website, kwaliteit zorgt voor een solide basis voor blijvend succes," aldus voorzitter Hendriks. Een jaar later telt de club zo'n 125 leden. En dat hebben ze met een gezellig feest, in de 'loods', gevierd.

Na de zomervakantie hebben ze weer iets te vieren, dan nemen ze hun intrek in het nieuwe Sportpark Brandevoort. Zie www.lopersgroepbrandevoort.nl voor het laatste nieuws. •

Kindervakantieweek

Mariëlle Terwisse

We hopen dat de zomervakantie start met prachtig weer, want wij hebben er weer zin in! Voor wie een keertje wil komen kijken: maandag beginnen we om 9.30 uur bij het Palladium en om 15.30 uur sluiten we de dag af. Dinsdag zijn de kinderen van de groepen 100 van 9.45 uur tot 13.00 uur in Speeltuin Helmond West. De overige groepen zijn van 10.00 tot 15.30 uur in de Stiphoutse bossen. Op woensdag is ons uitje, we verzamelen om 8.45 uur en zijn weer terug om 17.00 uur. Op donderdag doen de groepen 100 spelletjes bij de Brandevoortse Hoeve van 09.45 uur tot 13.00 uur. De overige groepen verzamelen om 9.45 uur bij het Palladium en sluiten daar om 13.00 uur ook weer af. Dan moet alles klaargezet worden voor onze Midzomeravond. Deze bijzondere avond is van 17.00 tot 20.00 uur. Kinderen kunnen zich laten schminken, er zijn springkussens, spelletjes en als afsluiting een loterij met hele mooie prijzen. Ook als je niet meedoet aan de KVW, ben je van harte welkom om een kijkje te komen nemen. Op vrijdag beginnen we om 10.00 uur. We lunchen met zijn allen op het Palladium van 12.15 tot 13.15 uur. Daarna moet het Palladium heel snel worden leeggemaakt voor onze feestelijke afsluiting. Extra handen zijn op dat moment heel erg welkom! Hierna gaan we opruimen en dan zit het er voor dit jaar weer op. KVW Brandevoort wenst iedereen een heerlijke, vrolijke en zonnige zomervakantie! •

KBO gaat op stap

17 juli	09.30 uur	Lange tocht van de fietsclub naar De Hut van Mie Pils / Vertrek vanaf De Geseldonk
14 augustus	09.30 uur	Lange tocht van de fietsclub naar de Malpie / Vertrek vanaf De Geseldonk
27 Augustus		Gratis excursie naar Yakult in Almere. / Aanmelden bij Riky van Vegchel (52 59 89)
18 september	14.00 uur	Rondje Helmond met de bus
19 september	09.30 uur	Lange tocht van de fietsclub naar St Oedenrode
24 september	13.30 uur	Afsluiting Jeu de Boulesseizoen
25 september	14.00 uur	Rondje Helmond met de bus
25 september	13.30 uur	Afsluiting fietsseizoen
25 september	18.00 uur	Extra etentje buiten de deur in Woonzorgcentrum Alphonsus waar ook de inschrijving is. Inschrijven woensdag 11 september 10.30-11.30 en donderdag 11 september 13.30-14.30 uur. •

Carolus Borromeus College

Foto: Gijs van Wijlen

Hoogste punt bereikt

Het kan niemand meer ontgaan. De nieuwbouw van het Carolus Borromeus College vordert gestaag. Bij het binnenrijden van Brandevoort staat links de Brandevoortse Hoeve en nu aan de rechterzijde het nieuwe schoolgebouw. Als u dit artikel leest, heeft de viering van het hoogste punt reeds plaatsgevonden. De handeling werd op 14 juni verricht door mevrouw Margreet de Leeuw-Jongejans, wethouder van de gemeente Helmond, en de heer Willy van der Heijden, begeleider nieuwbouw vanuit de school. Middels het hijsen van de vlaggen van het Carolus Borromeus College en OMO Scholengroep Helmond naar het hoogste punt van het schoolgebouw werd dit gesymboliseerd.

De meest opvallende zaken aan het nieuwe schoolgebouw zijn (nog) niet te zien. Na het plaatsen van de prefab binnenwanden kon men beginnen met de buitenwanden. Naast het traditionele metselwerk wordt een groot deel bekleed met verticale dakpannen; een van de elementen uit de Amsterdamse school. Dit geldt ook voor de wisselende hoogtes van de dakgoten. Aan de achterzijde worden nog vier gymzalen geplaatst. De vloer is reeds gestort. De opbouw volgt later.

Zodra je straks het gebouw binnenkomt, zie je de aula meteen voor je. De aula krijgt de vorm van een atrium. Je kijkt tegen het dak aan. Een zeer indrukwekkend gezicht. Wat ook meteen opvalt, is het grote podium aan de achterzijde van het atrium. Een podium dat straks niet alleen gebruikt zal worden door de school, maar ook beschikbaar wordt gesteld voor externen. Een uitvoering van de toneelvereniging, een koor of muziekvereniging. Het is allemaal mogelijk. We willen niet alleen een school in de wijk zijn, maar ook een school voor de wijk. Zo kan er ook gebruik gemaakt worden van de collegezaal of van één van de gymzalen. Hoewel het gebouw pas in augustus 2014 in gebruik wordt genomen, zijn de eerste afspraken hiervoor al gemaakt.

Het meest unieke aan het gebouw zit straks in de grond en verborgen achter de plafonds. Er gaat gebruik gemaakt worden van een WKO-systeem. WKO staat voor Warmte-Koudeopslag. 's Zomers wordt het teveel aan warmte opgeslagen in de grond. In de winter wordt deze warmte opgepompt en gebruikte voor de verwarming van het gebouw. Verwarmingselementen zul je niet veel zien. Er wordt namelijk gewerkt met vloerverwarming. En deze leidingen worden natuurlijk in de zomer gebruikt voor het koelen. Op deze wijze is er in het gehele gebouw sprake van een constante temperatuur. Een uitzondering hierop zijn de gymzalen. Hier zal gezorgd worden voor een aan het sporten aangepaste temperatuur.

Als je nu door het gebouw loopt, zie je dat er een heel buizensysteem wordt opgehangen aan de betonnen plafonds. Allemaal uitkomend op centrale luchtbehandelingkasten. Dit alles wordt CO_2-gestuurd. Een zeer ingenieus systeem. In elke ruimte wordt constant de hoeveelheid CO_2 gemeten. Afhankelijk van de hoeveelheid wordt er frisse lucht in de ruimte gepompt. Als er vijfentwintig leerlingen in een lokaal zitten, wordt er meer lucht ververst dan op het moment dat het lokaal niet wordt gebruikt. Deze manier van werken heeft bewezen dat dit prestatieverhogend werkt. Daarnaast is het net zoals WKO energiebesparend. Ook bij de keuze van de verlichting en installaties wordt getracht het verbruik van energie tot een minimum te beperken. U kunt zich voorstellen dat iedereen uitkijkt naar het moment dat we het nieuwe schoolgebouw kunnen betrekken. •

Vanuit het Seniorenconvent

Holke Flapper

31 Mei gaf Wil Fabrie uitleg over een Excelprogramma waarmee mensen hun inkomsten en uitgaven overzichtelijk in beeld kunnen brengen. Gezien de noodzaak voor velen om de uitgaven in de hand te houden, een goede zaak. Ook houdt het convent zich bezig met de gevolgen van de regeringsbesluiten voor de senioren. Om de leden te informeren wordt overwogen om een bijeenkomst met politieke partijen in het licht van de komende gemeenteraadsverkiezingen te organiseren. In de Visie op Brandevoort 2030 zal vanuit het convent een bijdrage worden geleverd op Hoofdstuk 5 betreffende senioren. Diverse leden hebben zich hiertoe bereid verklaard. Het wordt van groot belang geacht dat, gelet op het aantal senioren in onze wijk momenteel ongeveer 1500, hier op diverse terreinen rekening mee wordt gehouden. Graag horen we van generatiegenoten of zij ook een inbreng willen leveren. We hebben besloten tot een opdeling in thema's: inkomen en werk-gezondheid, zorg en welzijn-wonen en mobiliteit-participatie. Mocht u op een van deze terreinen een bijdrage willen leveren, bent u van harte welkom.

Actuele informatie over activiteiten is te vinden op wijkraad.brandevoort.org onder commissie-seniorenconvent. •

Gala-avond

Op zaterdag 5 oktober vindt er in wijkhuis 't BrandPunt een gala-avond plaats waarbij feestelijke kleding gewenst is. U kunt op deze avond genieten van een *walking dinner*; lekker drinken en een live cover band. Een entreekaartje kost €60.-, en een gedeelte hiervan wordt aan een goed doel geschonken, namelijk het sporthuis in Brandevoort.
De zaal is open vanaf 19.30 aanvang van de avond is 20.00. Deze avond is toegankelijk voor iedereen vanaf achttien jaar. De voorverkoop voor deze activiteit zal vijf achtereenvolgende dinsdagavonden plaatsvinden: van 13 augustus tot en met 10 september van 19.30 tot 20.30 uur in de ontmoetingsruimte van 't BrandPunt. Houd onze site in de gaten voor meer informatie over deze activiteit (www.brandeliers.com). •

Crazy Brandevoort

Eelco van der Tuin

Op 6 juli zal de eenenvijftigste editie van de Kennedymars van start gaan. Ook dit jaar zal de wandeltocht onze wijk aandoen. Bistro Ter Plaetse grijpt deze gebeurtenis wederom aan om een feestelijk tintje aan de doortocht te geven.
Voorgaande jaren werd het festijn onder de Markthal gehouden. Ditmaal zullen de activiteiten een intiemer karakter krijgen.

Bistro Ter Plaetse zal vanaf 21.30 uur 's avonds omgetoverd worden in het Crazy Piano's-café! Een band inclusief pianist zal op geheel eigen wijze verzoeknummers spelen. Er kan naar harte lust gedanst worden. Aan de bistro zal een tent bevestigd worden, zodat er voldoende ruimte is voor een mooi feest. Het belooft een zeer gezellige avond te worden. Natuurlijk kunt u op deze avond ook terecht voor een heerlijk diner bij ons binnen of buiten op het terras. Om verzekerd te zijn van een tafeltje, raden wij u aan om te reserveren. U bent van harte welkom! De entree is gratis. •

Fierljeppen 2013

Foto: Rianne van Lierop

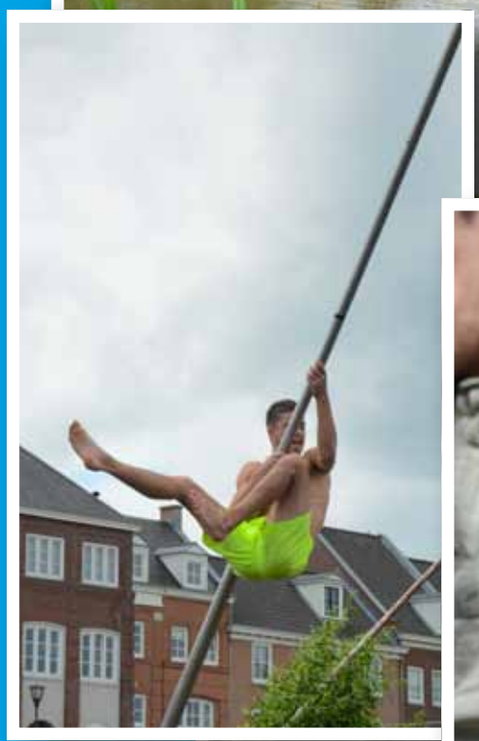

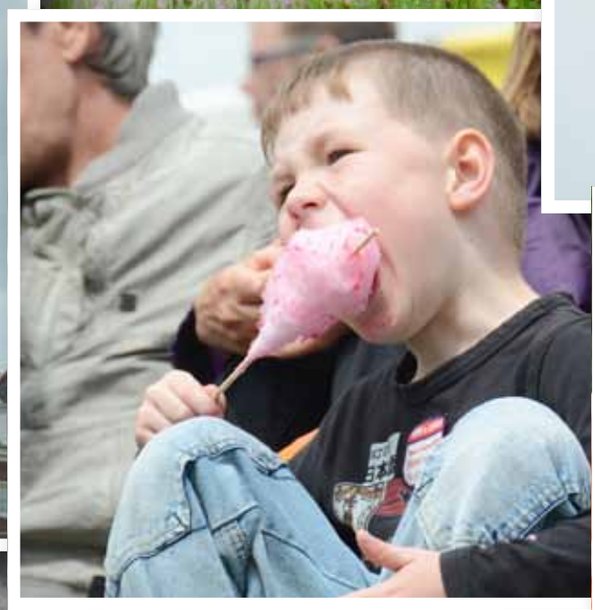

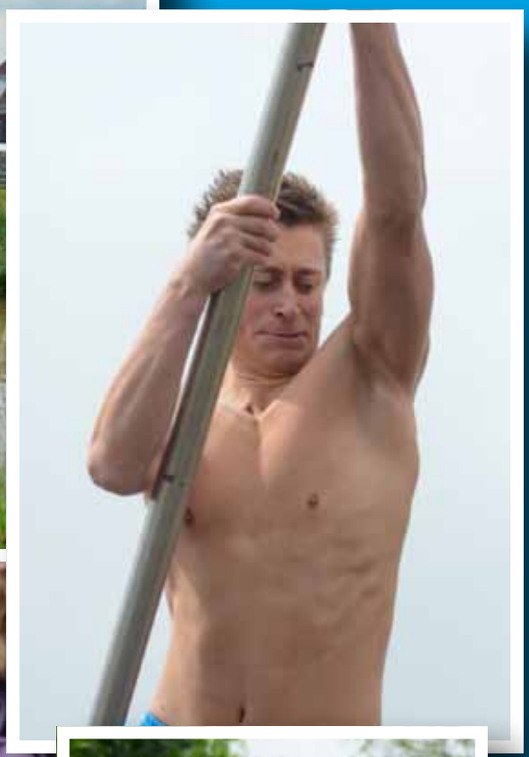

Zonnebrandfestival 2013

Luc Sleegers
Foto: Jan Dijstelbloem

Het zomerfestival in Brandevoort is in aantocht! De Back 2 School Party, Foute Dance Classics Avond en de zeskamp gaan voor het nodige zomerse vertier zorgen.

Back 2 School Party

Op vrijdagavond 16 augustus kan iedereen van groep 8 tot en met 15 jaar genieten van de supergezellige en coole *Back 2 School Party*. Van 19.00 tot 23.00 uur staat de Markthal volledig in het teken van gave muziek en een prachtige lichtshow. DJ Martin zorgt met zijn house en Top 40-beats dat het dak eraf knalt. Tevens zijn er op deze avond live-optredens van Sherman Doesburg & Friends.

Op deze avond zal de Markthal volledig worden afgesloten; dit om te voorkomen dat tijdens deze festiviteit de jeugd op eigen houtje door de wijk gaat lopen. (www.back2schoolparty.nl). De entreeprijs bedraagt €3,- (inclusief twee consumpties).

Foute Dance Classics Avond

Op 17 augustus vindt het grote zomerse zaterdagavondfeest van Brandevoort plaats: de *Foute Dance Classics Party*. Op deze avond wordt de Markthal omgetoverd tot een ware jaren '80 discotheek, inclusief verlichte dansvloer. Op deze avond kunt u van 20.00 tot 1.00 uur genieten van de bekende discoklanken uit de 70's en 80's, waarbij we merken dat steeds meer bezoekers zich kleden in deze discostijl (www.zonnebrandfestival.com).

Zeskamp

Vorig jaar is gestart met een zeskamp op de Zonnebrand-zondag. De reacties op dit zeskamp waren zeer positief, waardoor de organisatie C.S. De Brandeliers, ook dit jaar weer graag een zeskamp voor de wijkbewoners wil organiseren. Het weekend na het Zonnebrandfestival vindt in Brandevoort de feestelijke opening van Sportpark Brandevoort plaats en de organisatie heeft samen met Sportpark Brandevoort de handen ineengeslagen. Op zondagmiddag 25 augustus, een week na het Zonnebrandfestival, zal de Brandevoorter zeskamp plaatsvinden met sportieve, maar vooral ludieke spellen! Teams van het afgelopen seizoen worden hierover op de hoogte gesteld, maar u kunt natuurlijk ook een nieuw team samenstellen en zich aanmelden. Wees wel op tijd, want: vol is vol. Aanmelden kan per e-mail via zeskampbrandevoort@gmail.com. Hier kunt u ook terecht voor eventuele vragen. •

Lijf & leven

Geschiedenis van make-up, deel IV

Marga Dobma

In deel III van deze reeks heb ik u enige voorbeelden gegeven van de, op zijn zachtst gezegd, vreemde gewoontes met betrekking tot uiterlijkheden in de Chinese cultuur. In deze aflevering neem ik u graag mee naar de 'uiterlijkheden' in het Europa van de Middeleeuwen met de in onze ogen toch ook vaak vreemde bestanddelen waarvan make-up werd gemaakt.

Middeleeuwen (400-1555)

Na allerlei epidemieën waaronder de pest, waardoor, als ze het al overleefden, veel mensen over hun gehele lichaam vol zaten met lelijke littekens, ook in het gezicht. Dat was niet fraai en men probeerde deze littekens te camoufleren. Dat deed men, zoals ook al gebruikelijk in de daaraan voorafgaande eeuwen, door gebruik te maken van een dikke laag zeer giftig loodwit.
Hoe het verdere gebruik van cosmetica in de Middeleeuwen was, kunnen we alleen maar achterhalen door nagelaten geschriften, kunstobjecten en archeologische vondsten. Maar zeker ook door de behoorlijk smalende en in onze huidige geëmancipeerde ogen soms beledigende opmerkingen die dichters hierover nalieten in verzen en gedichten.
In hogere Europese kringen wilden dames er vrijwel zonder uitzondering blanker uitzien dan ze van nature waren. Diegenen die van nature een bleke teint hadden, gebruikten niets en anderen die een gezond kleurtje hadden maakten zich bleek, bijvoorbeeld door het reeds genoemde loodwit.
Dames die in steden of dorpen woonden, betrokken hun cosmetische producten van lokale mensen. Plattelandsvrouwen kochten hun make-upspulletjes vaak bij rondtrekkende kooplieden. Zo'n koopman verkocht van alles bijvoorbeeld: scheerspulletjes, mesjes, spiegeltjes, kammen, krulijzers voor het haar, borsteltjes en puntige stokjes om de tanden schoon te maken, als men die althans nog bezat, haarbanden, haarspelden en lappen van katoen voor het opbrengen van rouge en witte glazuur voor het gezicht. Maar hij of zij deed ook behandelingen zoals het trekken van tanden en kiezen, het genezen van ziektes door de verkoop van allerlei, meestal zelfgemaakte, kruidenmiddeltjes.
Naast loodwit werd ook een, in water oplosbare verf gebruikt voor het lichter maken van de huid en om de huid te verzachten.
In de elfde eeuw werd make-up alleen gebruikt door de hoertjes die er daardoor blanker uit wilden zien. Hun natuurlijke huidskleur was roze, maar ze wilden wel eens wat anders.
In de vijftiende eeuw gebruikten dames uit de hogere kringen in Frankrijk om het gezicht op te maken een witte, in water oplosbare pasta, die soms ook vleeskleurig kon zijn. Voor het gebruiksklaar maken van deze pasta ging men als volgt te werk:

doe wat droge piment (kleurstof) in een platte schaal en voeg hieraan toe: aspergewortels, wilde anijs, bollen van witte leliën samen met ezelinnen- en geitenmelk. Laat dit mengsel een tijdje staan in warme paardenstront waarna het door een vilten lap wordt gefilterd.

De betreffende dame smeert daarna haar gezicht in met stukjes witbrood gedoopt in bovenstaand mengsel en aangeraden werd hier zo lang mee door te gaan als de tijd die nodig is om drie maal twaalf keer de tien geboden op te zeggen. Nog een ander leuk recept voor een cosmetisch lotionnetje gehaald uit een oud Frans parfumboek met de titel *Les secrèts de Maître Alexys de Piedontois*:

Haal uit een nest een jonge raaf. Voed het diertje gedurende veertien dagen met hardgekookte eieren en dood het daarna. Distilleer vervolgens het kookvocht in mirteblaadjes, talk en amandelolie.

In het Spanje van de zestiende eeuw waren het ook weer prostituees die hun gezicht roze maakten. De eerbare dames hielden zich alleen aan wit poeder. Pas zo'n driehonderd jaar later werd er ook in Duitsland een roze kleur gebruikt als make-up voor het gezicht. Maar ook hier alleen door de dames van lichte zeden. Vanwege de ligging van Duitsland ten opzichte van Nederland kunnen we er wel van uitgaan dat dit ook de gewoonte was in ons land, alhoewel daar geen gegevens over te vinden zijn. Dit is alleen af te leiden uit geschilderde portretten die gemaakt zijn in deze tijd.

Alhoewel in de Middeleeuwen de dames hun gezichten en hun haren verfden, vonden de heren in die tijd het meestal mooier als de dames zich helemaal niet opmaakten. Ook de dichters en schrijvers (mannen uiteraard) uit die tijd waren het daarmee roerend eens. Maar zoals het altijd al gaat, hadden noch de heren der schepping noch de prostituees invloed op de make-upgewoonten van de dames.
In een manuscript uit de veertiende eeuw staat een recept voor een crème gemaakt met een rode en witte kleurstof die dient als gezichtsmake-up.
En een satiricus schrijft over de vrouw: "Ze zet vals haar op haar hoofd en verft zichzelf, om de wereld te plezieren!" •

Het Circus komt naar Brandevoort

Marc Dekkers
Foto: Nicole Loeve

Het lijkt nog ver weg, maar alle kinderen en hun ouders kunnen zich alvast gaan voorbereiden, want op zaterdag 26 oktober wordt de volgende editie van Halloween in Brandevoort gevierd. Brandoween, de spookstad van Brabant, wordt dit jaar omgetoverd tot een griezelcircus.

Brandoween is het jaarlijkse Halloween evenement voor jong en oud. Meer dan 1500 kinderen en ouders lopen door de mooi versierde straten en pleintjes van de wijk. Het is goed om te zien dat zo veel kinderen mooi verkleed en geschminkt zijn en dat steeds meer ouders zich griezelig uitdossen.
Dit jaar is het centrale thema tijdens Halloween in Brandevoort Griezelcircus. Een griezelig circus met clowns en artiesten. Wat er precies gaat gebeuren, verklapt de organisatie nog niet, maar het belooft een spannend, maar gezellig evenement te worden. De dag bestaat uit vertrouwde programmaonderdelen zoals de Kids Party & Workshop en de lampionnenoptocht door de wijk Schutsboom. De route loopt door dezelfde straten als vorig jaar. Op www.halloween.brandevoort.org kunt u de route vinden. We vragen alle bewoners aan de route om alvast leuke ideeën te bedenken, om de huizen, straten en pleinen te versieren.

Diegenen die vorig jaar de tocht hebben gelopen, herinneren zich nog wel de centraal gelegen mooi versierde pleinen. Buffettafels met heerlijke Halloweengerechten, een angstaanjagende Out of Space-dansshow, veel rook, flitsende lichten, projecties, monsters en nog veel meer. De omwonenden hebben er veel werk van gemaakt, waarvoor wij hen nogmaals bedanken. Uiteraard hopen we dat ook dit jaar weer enge ideeën worden uitgewerkt gewerkt tot mooie thematische acties.

Vindt u het leuk om mee te helpen tijdens de organisatie van deze dag of kent u iemand die het leuk vindt om clown of artiest te spelen? Laat het ons dan weten. U kunt een e-mail sturen naar halloween@brandevoort.org. Wij zijn blij met alle hulp!
Samen met de vele Brandevoorters wordt ook dit jaar een spannende Halloween. •

Sportpark
Een spetterende opening

Marieke van Ooyen

Inmiddels zijn we een maand verder met de voorbereidingen voor de opening van het Sportpark Brandevoort. De meeste sportactiviteiten, demonstraties en clinics zijn inmiddels bevestigd en het gaat leuk worden! Hieronder alvast wat elementen uit het weekend, die je zeker niet mag missen.

Officiële opening door de burgemeester, onder begeleiding van onze eigen Brandeleros. Openingsdans verzorgd door Patrick Cuevas.

Een spectaculaire voetbalwedstrijd. Hoe spectaculaire, dat blijft nog even als een verrassing! Zeker ook gezien het feit dat SV Brandevoort het eerste lustrum viert, doen we er alles aan om op voetbalgebied een grootse start te maken.

Dans- en sportactiviteiten waaronder voetbal, jeu-de-boules, beach voetbaltoernooi, yoga, korfbal, free running, basketbal, BMX, skaten, Pilates, hockey, kangoo en zumba.

Veiling en loterij met items zoals een volledig gesigneerd Ajax shirt, een E-aanhanger rijbewijs aangeboden door Ad Versantvoort, of prijzen als een biertoer aangeboden door Bavaria en verschillende producten aangeboden door Philips! En nog veel meer…

Vijfjarig bestaan SV Brandevoort wordt gevierd tijdens de feestavond en met verschillende toernooien en een *clinic*.

Feestavond op zaterdag met de band Out of Time.

Eerste Brandevoorter jeu-de-knikkerkampioenschappen.

Verschillende kinderactiviteiten zoals knutselen, springkussens, cakejes bakken en schminken.

De Wensschoen. Dien je wens in tegen een kleine vergoeding en op zondag maken we bekend welke bijzondere wens we gaan realiseren.

Rondje Brandevoort. Deze loop is geïnitieerd door de Lopersgroep Brandevoort. Je kunt kiezen uit afstanden van tweeënhalve kilometer tot en met vijftien kilometer. Ook zullen er op zondag jeugdtrimlopen georganiseerd worden. Meer informatie staat op de website van de Lopersgroep Brandevoort (www.lopersgroepbrandevoort.nl). Inschrijven bij middels rondjebrandevoort@gmail.com.

De Brandevoorter zeskamp, georganiseerd door CV De Brandeliers (ook wel bekend van het Zonnebrandfestival). Meld je team aan via zeskampbrandevoort@gmail.com. Kijk op de website voor een sfeer impressie van vorig jaar (www.zeskampbrandevoort.nl).

Kortom, een weekend vol hoogtepunten, maar vooral om sportief bezig te zijn en iedereen te laten kennismaken met de enorme mogelijkheden die dit prachtige sportpark biedt!
Om alvast een gevoel te geven van de 'nieuwe' sporten op het sportpark, geven we graag het woord aan twee toekomstige gebruikers. Uiteraard kun je tijdens het openingsweekend deze sporten zelf ook beleven.

Even voorstellen: Toermalijen en Polaris

Mijn naam is Aukje van Dordrecht, eigenaresse van Yoga Studio Toermalijn. Yoga Studio Toermalijn is sinds vijf jaar gevestigd in Brandevoort. Wekelijks staan er vijf lessen hatha-yoga op de planning en één les zwangerschapsyoga. Er wordt op dit moment een nieuwe CarrYoga groep opgericht. Tijdens de opening zal Studio Toermalijn op zaterdag en zondag introductieworkshops yoga verzorgen, ook zal er een informatiekraampje bemand worden.

Wij zijn de Volleybalclub Polaris en volgend jaar bestaan we alweer zestig jaar! Met de beachvolleybalbanen op het nieuwe Sportpark Brandevoort, hopen wij een leuke club enthousiaste beachvolleyballers erbij te krijgen. Wij nodigen iedereen dan ook uit om zondag 25 augustus mee te doen aan een potje beachvolleybal dat wij voor iedere leeftijd organiseren. Met een *clinic* zodat iedereen meteen op de hoogte is van de beachregels.

Houd de website www.sportparkbrandevoort.nl, Facebook en Twitter in de gaten voor recente info en de uiteindelijke tijden van het programma en de mogelijkheden om in te schrijven voor diverse *clinics* op sport-, bewegings- en dansgebied.

Oproep

Om dit weekend tot een waar spektakel te maken zijn we nog steeds dringend op zoek naar enthousiaste vrijwilligers die er plezier in hebben de handen uit de mouwen te steken. Meer informatie of opgeven via de e-mail (opening@sportparkbrandevoort.nl).

Mochten er bedrijven zijn die zich willen linken middels sponsoring aan de Opening Sportpark Brandevoort, die kunnen zich melden via opening@sportparkbrandevoort.nl. Graag leggen we dan de verschillende mogelijkheden uit. •

BusinessClub Brandevoort
bezoekt campus

Marc Dekkers
foto: Marc Dekkers

Brandevoort bruist in alle opzichten met vele verenigingen, activiteiten, buurtfeesten en ondernemerschap. Onze wijk heeft ook zijn eigen ondernemersnetwerk genaamd, hoe kan het ook anders: Businessclub Brandevoort.

Businessclub Brandevoort is een gevarieerd gezelschap met circa vijftig ondernemers. Een aantal keren per jaar organiseren ze een gezellige bijeenkomst waaronder de Bizz-out die donderdag 13 juni heeft plaatsgevonden. Zij brachten een bezoek aan de AutomotiveCampus in Helmond. Daniel de Klein, Project Manager Automotive Cluster Development van de gemeente Helmond, vertelde de ondernemers over het ontstaan van de campus, welke bedrijvigheid er plaatsvindt en wat de toekomstplannen zijn.
Helaas kon de modernste crashbaan van Europa met een lengte van 200 meter en andere testruimten zoals de klimaatkamer voor testen in omstandigheden van -45 tot + 55 graden niet worden bezocht. Maar de presentatie gaf een goede indruk wat op campus gebeurt.
Circa vijfentwintig bedrijven en organisaties zijn gevestigd op de campus, waaronder onderzoekinstellingen TNO en TÜV, Amsafe, wereldmarktleider van vliegtuiggordels en Benteler, producent van gepantserde onderdelen voor de BMW X5. In de nabije toekomst zal de AutomotiveCampus doorgroeien tot een volwaardige en complete campus. Een campus waar onderwijs, onderzoek en kennisuitwisseling samengaan met commerciële activiteiten voor starters, doorgroeiers en topspelers. Binnenkort start de aanleg van een nieuwe ontsluiting. Deze kruising komt te liggen aan de Europaweg (N270) tussen de kruising bij UPC en de eerstvolgende kruising richting Deurne. Verder wordt in september een waterstoftankstation gebouwd, waar bussen en vrachtwagens die op waterstof rijden, kunnen tanken. In januari 2014 komt ook voor auto's een waterstoftankstation. Uiteindelijk is het doel om tot en met 2025 een campus te ontwikkelen van twintig hectare groot.

Na de presentatie konden de ondernemer met een elektrische auto over het terrein rijden. Vol verbazing reageerde één van hen: "Die Nissan Leaf accelereert snel", waarop een ander reageerde: "Pas maar op, want je hoort ze niet aankomen." Ook kon in de tweezitter Renault Twizzy worden gereden. Dit is een kleine vierwieler, waarin je met twee personen achter elkaar kan zitten.
Na het bezoek aan de campus ging ieder met eigen vervoer naar het restaurant Ter Plaetse, waar met veel gezelligheid en onder het genot van een drankje en een groot aantal verschillende gerechtjes de BIZZ-out werd afgesloten. •

Kijkje thuis

Patricia Teuns
foto: Rianne van Lierop

Zo net voor de zomervakantie zijn we uitgenodigd bij Frits (44) en Eefje (37) van der Linden. “We wonen al weer twaalf jaar in Brandevoort.” Samen met dochter Imke (9) en Tobias (7) zijn ze de eerste bewoners van de twee-onder-een kapwoning op Landvoort 19 in het deel Schutsboom. Vijf jaar geleden hadden ze even de gedachten om te gaan verhuizen, maar de gezellige sfeer in de straat weerhield hen ervan. Ze hebben het na al die jaren nog steeds naar hun zin in de wijk.

Bij binnenkomst kom je van de hal in de grote L-vormige kamer die modern is ingericht. Je ruikt de lak nog van de vloer die door Frits grondig is aangepakt. Een mooi resultaat. Vanuit de eethoek kijk je in een groene tuin en de open keuken. Boven hebben ze drie slaapkamers, een badkamer en toilet. De zolder bestaat uit twee kamers en een vliering. In de zomervakantie verhuist Imke naar de zolder en heeft ook Tobias een grote slaapkamer op de eerste verdieping. Het klussen gaat dus nog even door.

Op de vraag hoe ze in Brandevoort zijn beland, krijgen we een inkijkje in hun leven. Frits, geboren en getogen in Amsterdam, kreeg op gegeven moment een baan aangeboden in Maastricht. “Mijn ouders hadden destijds een huis in Eindhoven, waar ik kon wonen, want mijn ouders verbleven in Zwitserland.” Niet veel later, al na twee weken, leerde hij Eefje kennen die met haar negentien jaar nog bij haar ouders in Nuenen woonde. Toen het ouderlijk huis in Eindhoven werd verkocht, vertrokken Frits en Eefje naar Nuenen. De wens om groter te wonen, kwam in vervulling in Brandevoort, waar ze al snel met Imke en Tobias een gezin vormden.

Frits heeft jarenlang in het hele land traditioneel parket gelegd. Door een motorongeluk kon hij dit werk helaas niet meer uitoefenen en kwam hij bij een groothandel in hout terecht. In die tijd gaf Eefje hem stiekem op voor het televisieprogramma *Masterchef*. En met gevolgen… Hier kwam een nieuwe passie naar boven drijven. Frits eindigde zelfs als tiende van de 3.000 aanmeldingen. De stap naar zijn nieuwe bedrijf Keukenkunst (www.keukenkunst.nu), gevestigd in Mierlo-Hout, werd al snel gemaakt. Hij geeft nu workshops waar je in een gezellige sfeer met een groep vrienden, familie et cetera kunt koken. Ook voor kinderfeestjes kun je hier terecht en heb je bij een feestje geen zin om te koken dan kan je Frits als thuiskok inschakelen. Eefje is zelfstandige en sinds een jaar fulltime werkzaam als gastouder. Door haar flexibiliteit, want ze kan alle dagen van de week oppassen, hebben veel ouders hun koters al aan haar toevertrouwd.

Wat vind je minder aan Brandevoort? “Dat het winkelgedeelte van Brandevoort te duur is en dat er maar weinig middenstanders het aandurven om hier een winkel te starten. De gezelligheid is er niet te vinden. Er gebeurt bijna niets bij de markthal.” Wel zijn ze zeer te spreken over de activiteiten die georganiseerd worden en de aanwezige sportvoorzieningen. Ze zijn zelf heel actief bij Stichting Jeugd Brandevoort en Flame Trails en helpen mee aan de realisatie van de nieuwe BMX-baan. “We zijn nog op zoek naar vrijwilligers die willen meehelpen om deze BMX-baan te realiseren. Wie graaft er mee?” •

Het slimste idee

Jasper Dooms
foto: Patrick Dooms

Het begon toen we op school een folder kregen van de wedstrijd Jouw Slimste Idee voor de Koning. Een uitvindwedstrijd van elf gemeentes in de regio Eindhoven. De volgende woensdag ging ik naar de plusklas en kwam erachter dat Denise ook een folder had gekregen. Dus besloten we dat we mee zouden doen. We begonnen te brainstormen over goede ideeën. Eerst kwamen we met dingen voor het milieu, maar toen bedachten we dat we iets aan de problemen bij 112 konden doen. Ik kwam met het idee van drie alarmknoppen voor in huis, één voor de politie, één voor de brandweer en één voor de ambulance. Dat vond Denise ook een goed idee dus zijn we daarop verdergegaan. We hebben besloten om dat idee te kiezen en zijn toen begonnen om het in Minecraft* uit te werken. Na een week was dit klaar en hebben we er een foto van gemaakt om op de site te zetten (www.jouwslimsteidee.nl). Het was de bedoeling dat je zo veel mogelijk stemmen haalde om zo in de top tien van jouw gemeente te komen. Daarna ging je naar een jury die de beste uit die tien van jouw gemeente zou kiezen. Een paar dagen daarna kregen we te horen dat wij waren uitgekozen uit de tien van onze gemeente en dat burgemeester Blanksma van Helmond ons zou gaan coachen. We waren erg blij en gingen gelijk aan de slag met onze PowerPoint.

Twee weken later gingen we naar de burgemeester, Elly Blanksma. We werden ontvangen door Marieke, zij werkt bij de gemeente en is een kennis van de ouders van Denise. Met haar gingen we naar de vergaderzaal om onze PowerPoint klaar te zetten. Ook kwam er een bode langs om ons wat drinken te geven. Toen de burgemeester binnenkwam, hebben we even kennisgemaakt en daarna hebben we twee keer onze presentatie gedaan. Toen gingen Denise en ik met de burgemeester op de foto en toen zei de burgemeester dat ze dan wel even haar ambtsketen om moest doen. Dus liepen we nog verder naar boven en kwamen we bij haar kamer. Daar trok ze een la open en haalde ze haar keten tevoorschijn. Na met haar op de foto te zijn geweest gingen we weer naar huis. Toen de dag van de finale eindelijk was aangebroken, stonden Denise en ik allebei te springen van de zenuwen. We waren als zesde en dus de eersten na de pauze. Toen we de eerste vijf presentaties gezien hadden, dachten we dat het nog steeds zou gaan lukken om te winnen, maar de vijf na ons waren toch ook wel goed! Toen iedereen geweest was, ging de jury in beraad wie er zou gaan winnen. Na een half uur waren ze klaar en kwamen ze het vertellen. Na een hoop gepraat zeiden ze eindelijk wie er hadden gewonnen. En wat bleek: dat waren wij! We waren heel erg blij en vooral met onze iPad mini. Daarna bleek dat we ook nog de 12e in het VIP-vak stonden als de koning in Den Bosch was. Later kregen we nog een mailtje of we op de 19e jury wilden zijn in een uitvindwedstrijd in Science Center NEMO in Amsterdam.

**Noot van de redactie: Minecraft is een computerspel, waarbij het de bedoeling is om objecten te bouwen met kubusvormige materialen en grondstoffen.* •

Sportpark
zo goed als gereed

Ineke van den Hurk
foto: Henk Noort

De bouw van het Sporthuis verkeert in de opleveringsfase. Er is een vooropname uitgevoerd waardoor het mogelijk is om de bar- en keukeninrichting en de vloer in de sportkantine aan te brengen. Verder wordt er gewerkt aan het inregelen van de apparatuur voor de koude- en warmteopslag, enzovoort. Circa half juni zal dan de officiële oplevering kunnen plaatsvinden. Ook is definitief opdracht gegeven om het middenterrein in te richten. De planning is dat bij het verschijnen van deze *Brandevoorter Courant* het werk aan het binnenterrein is uitgevoerd.
Er worden een achttal jeu-de-boulesbanen, vier beachvolleybalvelden en een geasfalteerd straatbasketbalveld aangebracht. Dit basketbalveld kan in de winter onder water worden gezet waardoor er ook geschaatst kan worden. Ook wordt er een grasveld gemaakt voor overige sporten.
Verder worden er uiteraard paden aangelegd met loopverlichting, een fietsenstalling en is er een ruimte gereserveerd om later fitnesstoestellen te kunnen plaatsen.

Een enthousiaste groep vrijwilligers timmert flink aan de weg om de opening van Sportpark Brandevoort op 24 en 25 augustus tot een spetterend en onvergetelijk evenement te maken! Om dit waar te maken zijn we nog steeds dringend op zoek naar enthousiaste vrijwilligers oftewel betrokken Brandevoorters die er plezier in hebben om de handen uit de mouwen te steken. Op die manier leert u uw buurtbewoners kennen en u weet het: beter een goeie buur dan een verre vriend!

Meer informatie of opgeven?
Mail of bel:
Jan van Loon, voorzitter@sportparkbrandevoort.nl, 06 511 471 83
Fons Bosman, secretaris@sportparkbrandevoort.nl, 06 549 463 59

Na de zomervakantie valt het programmaboekje van de opening bij u op de deurmat! Houdt daarom uw brievenbus goed in de gaten. Tot slot wensen wij iedereen een fantastische zomervakantie en hopen we dat u terugkeert met héél veel sportieve voornemens! •

Even de wijk uit

Fiets4Daagse De Peel

Fiets4Daagse De Peel is een van de twee fietsvierdaagse-evenementen in Nederland waar men per dag kan kiezen uit meerdere startplaatsen (Deurne, Meijel, Stiphout en Weert) en uit meerdere afstanden (dertig, vijfenveertig of zestig kilometer). Met routes voor jong en oud, voor de sportieve fietser die snel wil doortrappen, voor recreanten, voor gezinnen met kinderen; ieder in zijn eigen tempo! Fietsliefhebbers, groot en klein, kunnen vanaf 2 juli van start gaan vanuit Cafe-Zaal `t Aambeeld, Dorpsstraat 38 Stiphout.

Dit jaar vindt de achtendertigste Fiets4daagse plaats van dinsdag 2 tot en met vrijdag 5 juli. De werkgroep Stiphout heeft weer twaalf mooie fietsroutes uitgezet in fietslussen rondom Stiphout. Deelnemers kunnen iedere dag kiezen uit de afstanden dertig, vijfenveertig of zestig kilometer. De kortste route is extra aantrekkelijk voor gezinnen vanwege de kinderspelletjes langs de dagelijkse route. Ook is er iedere dag een traktatie op de route en is er op de gezamenlijke controleplaats een muzikant aanwezig. Stiphoutse deelnemers kunnen ook op andere dagen starten vanuit Meijel, Deurne of Weert. Uitgebreide informatie over routes en startplaatsen is te vinden op www.fiets4daagsedepeel.nl.

Deelname en inschrijving

Voor deelname aan Fiets4Daagse de Peel kan per dag of voor vier dagen tegelijk worden ingeschreven bij Cafe-Zaal `t Aambeeld, Dorpsstraat 38 te Stiphout. Inschrijven en betalen op de dag van vertrek is uiteraard mogelijk. We zijn blij te kunnen melden dat we dit jaar ook weer vanaf 't Aambeeld kunnen starten, want dit dorpse evenement hoort vanzelfsprekend ook thuis midden in het dorp.

Coup de Chapeau

Bij Gemeentemuseum Helmond kun je in de zomermaanden ruim zeventig kunstwerken uit de bedrijfscollectie van Vescom bezichtigen, aangevuld met enkele werken uit de museumcollectie. De tentoonstelling *Coup de Chapeau, een keuze uit een bedrijfscollectie* is te zien van 2 juli tot en met 8 september in de Boscotondohal aan het F.J. van Thielpark 7.

Vescom is een bedrijf uit Zuidoost-Brabant dat internationaal actief is in de innovatieve wand- en meubelbekleding en gordijnstoffen voor de projectmarkt. Het bedrijf bezit kunstwerken van onder meer Marlene Dumas, Jimmie Durham, Thomas Struth en Andy Warhol. Een topstuk uit de bedrijfscollectie en bovendien titelgever van de tentoonstelling, is *Coup de Chapeau* van Roy Lichtenstein. Met zijn iconische stijl is het werk van Lichtenstein een beeldmerk van de pop-art.

Passie voor kunst

Vescoms oprechte passie voor kunst speelt een grote rol in de totstandkoming van de bedrijfscollectie die bestaat uit abstracte en conceptuele kunst, fotografie en pop-art (of kunst die daaraan verwant is). Gemeentemuseum Helmond verzamelt beeldende kunst geïnspireerd door de populaire beeldcultuur en postindustriële samenleving. Kunst die opvalt door ironie, humor en relativering. En dat zijn eigenschappen die je ook terugziet in de bedrijfscollectie.

Te zien

Coup de Chapeau toont werken van Wim Delvoye, Betty Beaumont en Julie Roberts. Zij reflecteren met hun werk op de maatschappij. Delvoye laat op humoristische wijze de grens tussen het persoonlijke en publieke vervagen. Roberts toont gedetailleerde klassieke voorstellingen, in een hedendaagse stripboekachtige stijl. In de werken van Raymond Pettibon, Andy Warhol, Marc Quinn en Roy Lichtenstein komt de popcultuur (televisie, reclame, strips en film) tot leven. Pettibon maakt werken vol actie en voorziet deze van willekeurige teksten, waardoor een contrast ontstaat tussen beeld en tekst. Quinn is al jaren geïntrigeerd door model Kate Moss, en maakt regelmatig werken rondom haar persoon. In de tentoonstelling is verder werk te zien van Armando, Bernd en Hilla Becher, Joseph Beuys, Ger van Elk, Barbara Hepworth, Hans van Hoek, Damien Hirst, Jonathan Meese, Julian Opie en Wilhelm Sasnal. De media zijn zeer divers: van schilderkunst tot installatiekunst. •

Juni puzzel

De meipuzzel is gewonnen door S. van der Burgt. Gefeliciteerd! De oplossing is: fietsmand.

Deze maand een nieuwe sudoku. De redactie nodigt u weer van harte uit om mee te doen en daarmee in aanmerking te komen voor een interessante prijs. De oplossing kunt u insturen via onze website www.brandevoortercourant.nl, onderdeel formulieren. De uiterste inleverdatum is 30 augustus. Succes!

A								1
		9				5	6	3
		3	7	6				9
9		8			3		D	5
	E		2		6	1	8	4
		6	4			F		
	2		C	4				6
		7		3	2	4		
	5	B				3		2

Antwoord is: A B C D E F

brandjes

Heeft u een brandje opgegeven omdat u iets verloren hebt en heeft u het inmiddels terug? Heeft u iets gevonden dat al weer is aan de eigenaar is geretourneerd? Laat het ons even weten, dan hoeft uw brandje niet gepubliceerd te worden.

Op 12 juni heeft onze dochter een **fietssleutelbos gevonden** op de **Besselhoeve**. Er zit een poppetje van dappere dodo's aan, een pluchen egeltje, een doralampje en uiteraard een fietssleutel. Eelke van Griensven, **84 03 05**.

Is **patchwork en quilten** uw hobby en wilt u die graag uitoefenen met anderen? Kom dan eens op vrijdagochtend naar Wijkhuis de Fonkel. Wij zijn een gezellige groep dames, van jong tot oud en van beginner tot ervaren. U kunt dus ook uw kennis delen of nieuwe dingen leren. Zie **www.sabineke.com** voor meer info.

Wie heeft **ons konijn Nijntje** gezien of gevonden? Nijntje is op woensdag 5 juni onder de schutting geglipt en niet meer teruggekomen, **omgeving tennisbanen**. Nijntje is klein met lichtbruin haar, en mogelijk zwanger. Bel voor meer informatie **84 16 36**.

Ik ben waarschijnlijk op weg van De Laan Door De Veste naar het station mijn **zilveren ketting met hanger met halfedelsteen verloren**. Deze is mij zeer dierbaar. Marie-Louise Buffart, telefoon: **75 22 51**.

Zeven dagen mountainbiken
voor Duchenne Heroes

Marc Dekkers
foto: Eppo Karsijns

Na 2009 en 2010 neemt Marc Dekkers uit Brandevoort dit jaar voor de derde keer deel aan Duchenne Heroes. Duchenne Heroes is een loodzware zevendaagse mountainbiketocht van 700 kilometer door vier landen en voor één doel, namelijk geld inzamelen voor de strijd tegen de spierziekte van Duchenne.

Zeven dagen lang rijden vierhonderd mountainbikers honderd kilometer per dag over onverharde paden. De hele karavaan start op 15 september in België. Van zuid-België fietsen ze via Frankrijk naar de Belgische Ardennen. Daar rijden ze onder meer de beroemde tracks van Houffalize en La-Roche-en-Ardenne. Vervolgens gaan ze via de Duits-Belgische grens, richting de finish en arriveren ze 21 september in Nijmegen.

Spierziekte

Duchenne spierdystrofie is een wrede spierziekte, waarbij door een genfout de spieren langzaam afbreken. De ziekte van Duchenne heeft impact op álles. Het komt vooral voor bij jongens. Als peuter kunnen zij fysiek niet meekomen. Ze vallen vaak, breken veel. Rond hun twaalfde kunnen ze vaak niet meer lopen. De spierkracht blijft afnemen tot de jongens niet meer zelfstandig kunnen eten, geen bladzijde meer kunnen omslaan, zich niet meer kunnen aankleden en 's nachts tot wel acht keer omgedraaid moeten worden.
Elke biker werft minstens 2500 euro aan sponsorgeld voor Duchenne Parent Project. Deze organisatie is opgericht door ouders om het wetenschappelijk onderzoek naar een genezing of behandeling te versnellen. Er is eindelijk zicht op een medicijn. Maar het blijft een race tegen de klok: er moet nog veel werk gebeuren tot er een goedwerkend geneesmiddel is.

"Het is een bijzondere ervaring," aldus Marc. "De tocht is loodzwaar maar fantastisch. Ik krijg een brok in mijn keel als je bij de start en finish wordt aangemoedigd door de kinderen met Duchenne spierdystrofie." Wil je er meer over weten dan kan je Marc altijd bellen op 06 310 430 04, of via de website www.comee-nl.tumblr.com/Duchenne-Heroes •

RECEPT

Deze maand een receptje met een Japanse inslag. De genoemde groenten kunnen natuurlijk goed vervangen worden door andere; gebruik wat je lekker vindt.

ROERGEBAKKEN VARKENSHAAS MET GROENTEN

INGREDIËNTEN:

1 varkenshaasje van ongeveer 350 gram, in dunne reepjes
5 eetlepels Japanse sojasaus
1 eetlepel sake
1 eetlepel sesamolie
1 eetlepel suiker
1 ui, in ringen
2 paprika's in reepjes
200 gram spinazie
100 gram taugé
zonnebloemolie

BEREIDINGSWIJZE:

Meng de sojasaus met sake, sesamolie en suiker. Laat het vlees hierin een uurtje marineren. Roerbak de groenten op hoog vuur in de zonnebloemolie tot ze bijna gaar zijn, doe dan het vlees en de marinade erbij en laat alles nog een minuut of 2 doorpruttelen.

Schrijfwedstrijd

voornaam:.....
achternaam:.....
adres:.....
postcode:.....
leeftijd:.....jaar, jongen/meisje

Illustrator Piet Slegers maakte deze prachtige prent voor ons. Daar kun je een heel verhaal bij verzinnen, en dat is precies wat we van jullie vragen. Laat je fantasie eens de vrije loop en schrijf je verhaaltje op. Een gedicht mag natuurlijk ook. Stuur het voor 8 september in naar: redactie@brandevoortercourant.nl, onder vermelding van je naam, adres en leeftijd.
Het verhaal dat bij de redactie het meest in de smaak valt, publiceren we de volgende uitgave.

de kleurplaat uitslagenpagina van brandevoort

Dit zijn de uitslagen van de kleurwedstrijd waar jullie weer enorm je best op hebben gedaan. De 3 winnaars van de prijzen in willekeurige volgorde zijn:

Fee Janssen 9 jaar
Noémie Ito 5 jaar
Valerie van Gemert 7 jaar

De prijzen worden naar jullie huisadres opgestuurd.

Tip voor het inkleuren: download de kleurplaat en print hem uit. Het papier is namelijk te glad om fijn te kunnen kleuren. Plak liever geen stickers, glitters en ander leuks (diks) op de kleurplaat.

De prijzen worden aangeboden door

TOP 1 TOYS
nummer één in speelgoed
Laan door de Veste 116 • Telefoon: 0492-660955

activiteitenkalender **2013**

Juni

Datum	Organisatie	Activiteit	Tijd	Contactpersoon	
30 juni	SBIA	Gitaarochtend, E. v. OS		't BrandPunt	432013

Juli

Datum	Organisatie	Activiteit	Tijd	Contactpersoon	
01 juli	Danss. Friends	Break/Streetdance	16-20:15 uur	Friends	
01/05 juli	Werkgr. KVW	Kindervakantieweek		't BrandPunt	432013
06/07 juli	SBIA	Doorkomst Kennedymars		't BrandPunt	432013
8 juli-4 aug	SBIA	't BrandPunt gesloten		't BrandPunt	432013

Augustus

Datum	Organisatie	Activiteit	Tijd	Contactpersoon	
16 aug	SBIA	Back to school, markthal	19-23.00 uur	't BrandPunt	432013
17 aug	SBIA	Zomeravondfeest	20-01.00 uur	't BrandPunt	432013
25 aug	SBIA	Zeskamp		't BrandPunt	432013
24/25 aug	SV Brandevoort	Opening Sportpark		SV Brandevoort	
30 aug	SBIA	Seniorenconvent		Holke Flapper	432013
30/31/1	Wijkraad	Brandhout		't BrandPunt	432013

Bron : **www.kalenderbrandevoort.nl**. Wijzigingen voorbehouden.

UITERSTE INLEVERDATUM KOPIJ BRANDEVOORTER COURANT SEPTEMBER NUMMER
6 september

BEHEER WIJKHUIS 'T BRANDPUNT
u kunt op twee manieren een ruimte in wijkhuis 't BrandPunt bespreken:
e-mail: beheerder@brandpunt.info • telefoon 43 20 13
adres: Biezenlaan 29, 5708 ZD Helmond-Brandevoort

COMMISSIES, VERTEGENWOORDIGERS EN HUN MAILADRESSEN

Wijkraad Brandevoort	Adriaan van Veggel	wijkraad.secretaris@brandevoort.org
Wijkhuis 't BrandPunt	Fons Bosman	secretaris@brandpunt.info
Commissie Buurtpreventie	Adriaan van Veggel	preventerven@brandevoort.org
Chilll-house	Sandra Geleijns	chill-house@brandevoort.org
Stichting Dickensnight Brandevoort	Anouk Muntendam	voorzitter@dickensnight.nl
Commissie speelvoorz./groen	Henk Noort	spelengroen@brandevoort.org
Commissie webmasters	Herbert von Reth	webmaster@brandevoort.org
Stichting Brandevoort in Actie	Fons Bosman	secretaris@brandevoortinactie.nl
Brandevoorterdag	Jan Drouen	voorzitter@brandevoorterdag.nl
Scouting Brandevoort	Peter van den Endert	groepsvoorzitter@scoutingbrandevoort.nl
Fotoclub Brandevoort	Secretariaat	fotoclub.secretariaat@brandevoort.org
Startpagina Brandevoort	Herbert von Reth	info@brandevoort.nu
Commissie Kindervakantieweek	Marielle Terwisse	info@kvwbrandevoort.nl
CS de Brandeliers	Audrey Tijssen	info@brandeliers.com
Bridgeclub 't BrandPunt	Germ Popken	gpopken@onsbrabantnet.nl
Winkeliersvereniging Brandevoort		info@winkelcentrumbrandevoort.nl
Clientenraad stichting gezondheidscentrum Brandevoort		clientenraad@sgcb.nl
Sport Vereniging Brandevoort	Roland Koster	voorzitter@svbrandevoort.nl
Stichting Sporten en Bewegen in Brandevoort	Fons Bosman	secretaris@sportparkbrandevoort.nl
Brandeleros	Audrey Tijssen-Geboers	info@brandeleros.nl
ComputerClub Brandevoort	J. Heldens	computerclub@brandevoort.org
Basketball Black Shots	Erik van Eert	info@blackshots.nl
Biljartclub Brandevoort in Actie	Nick de Rooij	biljartclub@brandevoort.org
KoBra (koor Brandevoort)	Folly van Dijk	info@koorbrandevoort.nl
De Zonnebloem	Ria Dijstelbloem	jandijstelbloem@hetnet.nl
Popkoor Brand New Voices	Marijke Verhoeven	info@popkoorbrandnewvoices.nl

ALARMNUMMER	**112**
dierenambulance/dierenbescherming	51 39 71
GG&GD	58 48 88
GGD brabant-zuidoost, www.ggdbzo.nl	088 - 0031 100
politie, buurtbrigadier Rob Jansen op de Haar & Patrick de Vogel	0900 - 88 44
e-mail **rob.jansen.op.de.haar@brabant-zo.politie.nl of patrick.de.vogel@brabant-zo.politie.nl**	
stadswacht	84 59 70
GEMEENTE	14 04 92
STORINGEN (dag en nacht)	
elektriciteit / gas	0800 - 90 09
water	59 48 94
Ziekenhuis Elkerliek Helmond	59 55 55
Welzijn Brandevoort	
Gezondheidscentrum Brandevoort, De Plaetse 98 - 5708 ZJ Helmond **www.sgcb.nl / info@sgcb.nl**	
Huisartsen Brandevoort	
Spoedlijn huisartsen	50 47 04
Spoed avond / weekend	0900 - 88 61
dr. Kaiser en Merlijn Schoots	50 47 05
dr. Keuning en dr. Smeulders	50 47 06
fax	50 47 03
bellen tussen 8.00 en 12.00 uur, spreekuur: **volgens afspraak**	
Apotheek Brandevoort	37 00 47
De Zorgboog - kruiswerk, consultatiebureau, diëtiste en dagbehandeling	0900 - 899 86 36
Logopedie - Renate Jacobs	50 47 10
Podotherapie Van Iersel / De Greef	50 47 20
Haptotherapiepraktijk Brandevoort	50 47 25
Fysiotherapie De Veste (ook manuele therapie)	50 47 30
Orthopedagogenpraktijk Brandevoort - drs. Fannie Heesakkers-van Ansem	59 95 64
Maatschappelijke werk levgroep	53 91 04
Nienke Crijns en Miek Manders	59 89 89
Logopedie - Callista Lichtendahl	06 - 54 35 57 69
Verloskundigen	
"Brandevoort" - Leen van Leuken & Marinda van de Rijt	50 47 12
"Helmond" L. Daamen, M. Daamen - de Jong, W. van Melis-van Hout, L. Backx	53 28 00
Margo van de Bunt - Le Loux	66 38 99
Haptotherapie - John Kivits	06 - 49 22 55 50
Kraamzorg Homecare	0900 - 206 44 44
Kraamzorg De Zorgboog, telefoonnummer zorgcentrale	0900 - 899 86 36
Mee Helmond - ondersteuning bij leven met een beperking	32 80 00
Moeders Voor Moeders - Sandra Rondeel	51 49 11
Praktijk voor adem- en ontspanningstherapie - Carlijn Bamberger	66 47 22
Remedial Teaching - Susanne Kuijken	33 26 83
Remedial Teacher - Hannie Verhofstad	52 79 77
Tandarts - H. Koppens - bellen: tussen 8.30 en 17.00 uur	31 99 51
De Veste Tandartspraktijk - De Plaetse 34	74 60 12
Praktijk voor mondhygiëne - Lilian Schouten	66 46 44
Natuurgeneeskundig therapeute - Hélène Corbijn	06 - 47 66 41 94
Jongerenwerker swh Helmond-West & Brandevoort - Elke Minnebach	06 - 42 96 73 43
SCHOLEN, KINDEROPVANG EN BUITENSCHOOLSE OPVANG	
O.B.S. Brandevoort, De Plaetse 150	66 78 57
Hulshoeve 4	66 29 62
De Vendelier, Schutsboom 67, Stepekolk - Oost 53	52 04 34
Mondomijn, Laan Door De Veste 1000	66 28 94
Korein Kinderplein, Laan door de Veste 1000	66 28 94
Peuterspeelzaal Ot & Sien (Spring), Moerdonksvoort 1	06 - 50 86 38 03
Peuterspeelzaal Jip & Janneke (Spring), Koolstraat 3	43 24 30
Vestein buitenschoolse opvang en kinderdagverblijf (Spring), Koolstraat 1	43 24 30
Topstars buitenschoolse opvang (Spring), Biezenlaan 29 (Wijkhuis 't BrandPunt)	06 - 21 71 88 65
Dik Trom kinderdagverblijf (Spring), Moerdonksvoort 1	33 51 92
Dik Trom buitenschoolse opvang (Spring), Moerdonksvoort 1	33 51 92
Spetters buitenschoolse opvang (Spring), Stepekolk-Oost 53	06 - 34 42 46 20
Gastouderburo Spring, Windmolenstraat 1	088 - 208 82 02
Gastouderburo Flex	06 - 24 47 71 78
Crea-extra, opvang voor kinderen met een autisme spectrum stoornis	06 - 33 08 65 34
Kinderopvang Humanitas, gastoudercentrale	045 - 561 53 40
Kinderdagverblijf Villa Vrolijk, Geldropseweg 43	32 04 05
Kids Castle Hulshoeve, kinderdagverblijf en buitenschoolse opvang Hulshoeve 4 (voorheen Hoevestein)	088 -20 88 261
Sport BSO de Brug (Spring), Arkweg 3-17 Mierlo	06 - 15 34 97 88