BRANDEVOORTER COURANT 2021

HET WIJKBLAD VOOR EN DOOR BRANDEVOORTERS #2

ADRIAAN VAN DEN HEUVEL

MAKELAARS
ADVISEURS

HOOFDSTRAAT 155 • HELMOND
0492 - 661 884 • INFO@HEUVEL.NL

AALSTERWEG 134 C • EINDHOVEN
040-7820849 • INFO@HEUVEL.NL

NIEUW

Vraagprijs € 495.000,- k.k.

Ardijnserf 3

NIEUW

Vraagprijs € 625.000,- k.k.

Landvoort 6

TE KOOP

Vraagprijs € 425.000,- k.k.

Turfhoeve 36

DIRECT VERKOCHT

Louwerserf 18

B

DIRECT VERKOCHT

Teunishoeve 7

UW HUIS TE KOOP?

MAAK KENNIS MET ONS TEAM VAN WOONSPECIALISTEN.
Als groot kantoor met een breed netwerk hebben wij de kopers voor u in het vizier! Overweegt u uw woning te verkopen? Neem eens contact met ons op voor een vrijblijvende waardebepaling én profiteer van onze aanbieding*

*onze makelaar licht dit graag bij u thuis toe.

UW WONING EXTRA ONDER DE AANDACHT ZOWEL IN HELMOND ALS IN EINDHOVEN

Team Woonspecialisten

KLAASEN | VANDEUREN.COM AVH BC-JUN 2021

HEUVEL.NL • WÉRKT VOOR U

Van de redactie
juni 2021

Zomer! Na aanvankelijk een koude start dit jaar, immers liepen we in mei nog steeds in onze winterplunje, kunnen we lekker genieten van Brandevoort op zijn mooist! De ecozone groeit en bloeit en laat weer nieuw leven zien. We hebben zelfs naast de gebruikelijke fauna ook een aantal exoten mogen verwelkomen zoals Canadese ganzen en heel kort even een koppel Mandarijn eenden. Wel blijft zorg over hoe we omgaan met de mooie plekken in onze wijk. Vaak wanneer er gewandeld, gevist of gerecreëerd is, dan zwerft er naast uitpuilende vuilbakken veel rommel en restanten etenswaren in de zone en dat is natuurlijk niet de bedoeling. Laten we zuinig zijn zodat we vier seizoenen lang kunnen genieten van deze bijzondere plekken.

Gelukkig mogen we, met de vakantie voor de boeg, ons weer gaan vermaken op mooie plekken in ons eigen land, Europa of wellicht nog verder. Daar zijn we zeker aan toe.

Het EK voetbal is van start gegaan en brengt altijd een gezonde dosis voetbalkoorts met zich mee. Laten we hopen dat het Nederlands Elftal weer eens een keer een mooie prijs binnen gaat slepen.

We hebben de afgelopen maanden twee nieuwe redacteuren mogen verwelkomen. Beiden hebben al meteen de handen uit de mouwen gestoken en al mooie artikelen geschreven en dat brengt mij tot het moment om u als lezer te attenderen op een goed gevulde Brandevoorter Courant.

We nemen u mee in de verhalen en achtergronden van verschillende ondernemers, enthousiaste bewoners die vertellen over hun speciale hobby maar ook een terugblik in de rubriek “Hoe is het nu met...”

Nieuw in deze krant is een jeugdkatern. We hebben ongeveer 2000 jeugdige bewoners en voor deze groep heeft de Courant nu een vaste rubriek opgenomen. En daar zijn wij erg verheugd over. En natuurlijk kunt u weer rekenen op de vertrouwde voortschrijdende informatie over politiek, gezondheid en de groei van de wijk.

Kortom, we staan aan het begin van een mooie sportieve zomer met veel plezier, vertier en vermaak. Rest ons u alvast een fijne vakantie toe te wensen en natuurlijk veel leesplezier! ■

tekst: Hans Minkjan
foto: Vincent Knoops

Inhoud juni 2021

Redactie	03
Column	05
Wijkhuis ‘t BrandPunt	07
Wijkraad	08-09
Bijzondere gevels in Brandevoort	10-11
Ondernemer	13
De 500ste baby in de wijk	14-15
Ondernemer	17
Ondernemer	18-19
Lichtkrant BC informeert actueel	21
Politie	22-23
Gek op dieren	25
Nieuwe slijterij in Brandevoort	27
Politiek: Koop lokaal!	28-29
Fysio - “Use it, or lose it”	31
Ondernemend in huisvesting	32-35
Help, ik heb een hobby!	36-37
Social / Buizentracé	39
Heel Helmond bloeit!	41
Ondernemer	42-43
Loods 20	44-45
Kinder rubriek	47
Op de kamer van Aleena	49
Informatie pagina’s	50-51

hoofdredacteur Hans Minkjan - redactie@brandevoortercourant.nl | **redactie** Giel Pollemans, Marc Dekkers, Marga Dobma, Stefan Verhallen, Linda van Kortenhof-Bastian, Sanne de Beer en Sharifa Abdoel en ondersteunend Emmely Plas, Annet Daamen, Jody Hoekstra en Danijela Tetaric Adamovic | **distributie** distributie@brandevoortercourant.nl bij vragen of klachten over bezorging | **advertenties werving** Paul Princen - advertenties@brandevoortercourant.nl | **financiën** Paul Princen - paul@brandevoortercourant.nl **vormgeving & opmaak** Johan Janssen en Maarten van Schaik | **druk** Drukkerij Hendrix, oplage 3.800 exemplaren, omvang 4+48 pagina´s | **foto voorpagina** Vincent Knoops **vaste fotograaf** Vincent Knoops | **het wijkblad op internet** www.brandevoortercourant.nl | **reacties** info@brandevoortercourant.nl

De Brandevoorter Courant verschijnt vier keer per jaar. De redactie behoudt zich het recht voor de aangeboden kopij, indien nodig, te corrigeren en/of in te korten. De ingeleverde kopij verplicht de redactie niet tot plaatsing. Opname van kopij betekent niet automatisch dat de redactie het met de strekking ervan eens is. Ook is het mogelijk dat door ruimtegebrek niet alle aangeleverde kopij wordt geplaatst. De redactie is niet verantwoordelijk voor teksten en zetfouten in advertenties.

Niets uit deze uitgave mag worden overgenomen, vermenigvuldigd, gereproduceerd en/of openbaar worden gemaakt zonder schriftelijke toestemming van Brandevoorter Courant of andere auteursrechthebbende. Hoewel het magazine met de grootst mogelijke zorg is samengesteld, is Brandevoorter Courant niet aansprakelijk voor de juistheid en volledigheid van alle in deze uitgave opgenomen teksten en beelden.

Activiteitenkalender: u vindt deze terug op onze website https://www.brandevoortercourant.nl/wijkkalender.html
Verschijning #3 2021 vanaf vrijdag 2 oktober, copysluiting dinsdag 7 september 2021

KEDENG KEDENG

Het ene huisgeluid bezorgt mij een huiselijk gevoel

"Horen jullie de treinen goed?" Een vraag die ik onlangs kreeg via WhatsApp. Een vraag die mij aan het denken zet, fascineert en even niet meer loslaat. Jazeker, ik hoor de treinen. Maar zit er een vraag achter de vraag? Wil de zender weten of ik geluidsoverlast ervaar? Je kunt best zeggen dat ik gevoelig ben voor geluid. Een aanhoudende piep van een rookmelder, waarvan de batterij bijna leeg is, kan mij slapeloze nachten bezorgen. Gelukkig lig ik niet wakker van het voorbijrazen van een nachttrein.

Op onze nieuwe locatie in Liverdonk klinken veel nieuwe geluiden, zowel binnen als buiten. Hemelsbreed woon ik op nagenoeg gelijke afstand tot het spoor als destijds in De Veste, toch zijn de geluiden niet vergelijkbaar. De omgevingsbebouwing, de windrichting, het open veld, de ijlheid van de lucht, allemaal omstandigheden die invloed hebben op de geluiden die ik hier waarneem.

Van de omgevingsgeluiden van de natuur kan ik enorm genieten. De paradijselijke geluiden van een zangkoor aan vogeltjes, brullende leeuwen, trompetterende olifanten, krijsende apen, bronstige pauwen, een kraaiende haan en hummende alpaca's klinken als muziek in mijn oren en toveren een glimlach op mijn gezicht. Echter ook het geluid van blaffende honden, spelende kinderen, het belsignaal van de overweg en het monotone geluid van verkeer op de A270 gaan niet aan mij voorbij. En bij wie hoor ik zojuist de Ring deurbel? Staat er iemand bij mij aan de voordeur of is dat bij de buren?

Het maakt voor mij niet zoveel uit of ik in de stad ben of in het buitengebied. Ook in het door mij geliefde Piëmonte in Italië, waar ik vele vakanties heb doorgebracht in een vrij afgelegen 'borgo', is het niet muisstil. Het kon daar zomaar gebeuren dat ik 's ochtends om vier uur rechtop in mijn bed zat van het kabaal van een sneeuwruimer die de weg sneeuwvrij kwam maken. Buiten op het terras vroegen luidende kerkklokken uit alle windrichtingen om aandacht voor de tijd. Over heuveltoppen en door dalen heen klonk in de stilte van de nacht van heinde en ver een vraag- en antwoordspel van blaffende honden. En op een zwoele zomeravond kon je mij spontaan mee horen blèren op de vrolijke klanken van feestmuziek uit een nabijgelegen dorp.

Uit nieuwsgierigheid ging ik op huisgeluiden googelen en kwam terecht op de website van het Instituut voor Huisgeluid. Een grote en groeiende verzameling van allerlei geluiden die je thuis tegenkomt. Door documentatie krijgen huisgeluiden hier de aandacht die ze verdienen en wordt de luisteraar zich bewust(er) van de geluiden om zich heen met als resultaat een meer volledige ervaring van de omgeving.

Het ene huisgeluid bezorgt mij een fijn en huiselijk gevoel (zoals het klokje thuis tikt, tikt het nergens). Harde, irritante of ondraaglijke geluiden hebben eerder een averechts effect. Hoe ervaar jij de geluiden van huishoudelijke apparatuur zoals een blazende luchtreiniger, ratelende afzuigkap, draaiende wasmachine of een zoemende koelkast?

De komende jaren wordt rondom ons huis volop gebouwd. Voor dag en dauw een stationair draaiende tientonner onder mijn slaapkamerraam, scheurende bouwbusjes die af en aan rijden, het pompgeluid van bronbemaling bij het bouwrijp maken van een kavel, roepende bouwvakkers. Allemaal geluiden die onderdeel uitmaken van een wijk in aanbouw. Ik geef me eraan over.

KEDENG, KEDENG! It feels like home. ■

tekst: Annet Daamen
foto: Vincent Knoops

Woonplezier
begint bij Broeckx makelaars

Emontshoeve 2
5708 VJ Helmond
vraagprijs € 825.000 k.k.

Bollenhoeve 5
5708 VZ Helmond
vraagprijs € 595.000 k.k.

Olenbeemden 10
5706 NT Helmond
koopsom € 595.000 k.k.

Dolstbeemden 6
5706 NN Helmond
koopsom € 375.000 k.k.

Rutkenshoeve 12
5708 TM Helmond
koopsom € 375.000 k.k.

de Plaetse 58
5708 ZJ Helmond
koopsom € 349.000 k.k.

Wist u dat wij naast verkoop ook gespecialiseerd zijn in taxaties?
Een taxatie kan u veel opleveren. Zeker in een markt waarin uw woningwaarde is gestegen en wellicht uw hypotheekschuld is gedaald door aflossing. Er liggen voor u wellicht kansen om een rente-korting te krijgen. Wij kunnen op korte termijn zorgen voor een gevalideerd rapport door mij als gecertificeerd taxateur. Deze kosten zijn ook nog eens fiscaal aftrekbaar. Meer informatie? ruud@woonplezier.nl

Uw wijkspecialist:
Ruud Hesen
06 533 01 994

ruud@woonplezier.nl
www.woonplezier.nl
Tel.: 0492 549 055

Vind ons ook op:
funda

broeckx
makelaars

woonplezier.nl

Nieuws van wijkhuis ‘t BrandPunt

Na regen komt zonneschijn en dat lijkt nu voorzichtig ook echt het geval te zijn wat betreft de corona pandemie. We zeggen niet voor niks ‘voorzichtig’, want uiteraard moet alles wel de goede kant op blijven gaan om te zorgen dat er ook voor een wijkhuis als ’t BrandPunt weer dingen mogelijk zijn. Zelf kunnen we niet wachten om de deuren weer te mogen openen voor de vaste wekelijkse activiteiten, met hopelijk ook de mogelijkheid voor wijkbewoners om samen een drankje te drinken. Dan toosten op het mooie zomerse weer, op de hopelijk positieve vooruitzichten, en op het mogelijk afsluiten van het ‘corona’ hoofdstuk. Tijdens het schrijven van dit artikel is er nog steeds veel onzeker, maar we durven voorzichtig positief te zijn. ’t BrandPunt is er in ieder geval klaar voor!

Open tijdens de zomer

Uiteraard is er de hoop dat wellicht, wanneer deze editie van de Brandevoorter Courant in de wijk wordt gelezen, ´t BrandPunt inmiddels ook weer open is, of het vooruitzicht dat dit snel mogelijk zal zijn. Het bestuur heeft in ieder geval besloten dat als de deuren weer open mogen, deze niet zoals gewoonlijk voor de zomer weer gesloten zullen worden. Het wijkhuis is al veel te lang dicht geweest en we menen dat we zeker nu beschikbaar moeten zijn en blijven voor de wijk. Om die reden dus geen sluiting in de zomerperiode en hopelijk de mogelijkheid voor mensen om samen te komen en activiten te organiseren.

Assortiment

Reeds langere tijd krijgen we steeds vaker vragen van bierliefhebbers: om meer diversiteit in biertjes. Met name de speciaal bieren worden steeds populairder. Onze huisleverancier Bavaria wil daar graag op inspelen en heeft ons aangeboden om een regelmatig wisselend assortiment aan te bieden.

Rookvrij en een bijdrage aan een gezondere leefstijl

Het wijkhuis is al langer geheel rookvrij. Dit geldt voor zowel alle binnenruimtes als ook voor de diverse buitenruimtes en toegangen. Hiermee willen we een bijdrage leveren aan een gezondere omgeving voor iedereen die zich in en rondom het wijkhuis beweegt. Ook op andere manieren wordt er geprobeerd een bijdrage te leveren aan een gezondere leefstijl. Zo hebben we voortaan 0% bier op de tap. Tijdens de langdurende sluiting van het wijkhuis is gebruik gemaakt van de mogelijkheid enkele wijzigingen door te voeren, waaronder een aanpassing aan de bar waardoor er voortaan lekker fris en alcohol-vrij bier getapt kan worden.

Derde lustrum

Op 1 november 2006 is ´t BrandPunt officieel geopend, wat betekent dat dit jaar het derde lustrum wordt gevierd. 15 jaar wijkhuis, vol mooie herinneringen en allerlei soorten evenementen en activiteiten. Helaas is 2021 tot nu toe niet bepaald een feestjaar te noemen. Daarnaast hebben we ook behoorlijk ingeteerd op de financiele positie. Om die reden is besloten het 15-jarig jubileum niet actief te zullen vieren dit jaar. In 2022 ziet het plaatje er hopelijk wat rooskleuriger uit en vieren we gewoon uitgebreid 16 jaar aanwezigheid in de wijk; ook een mooie mijlpaal. Er wordt nog nagedacht over een mogelijke invulling voor dit jubileum; ideeën vanuit de wijk zijn daarbij uiteraard van harte welkom!

Planning 2021

Normaliter wordt er een vooruitblik geplaatst naar de opkomende activiteiten. Helaas is dat op dit moment nog niet mogelijk, maar uiteraard houden wij u zo goed mogelijk op de hoogte. Houd onze website (www.brandpunt.info) in de gaten voor de laatste ontwikkelingen. Zodra de deuren van het wijkhuis weer open staan bent u van harte welkom, en mocht u gebruik willen maken van onze diensten, aarzel dan niet om contact op te nemen voor de mogelijkheden.

Wij hopen u zo snel mogelijk weer te zullen zien bij een activiteit en tot die tijd: blijf gezond! ■

tekst: Het bestuur van ’t BrandPunt
foto: Vincent Knoops

Nieuws van de Wijkraad

Samen met nog vier vrijwilligers is Lex van Gennip de schakel tussen Brandevoort en de gemeente. De wijkraad Brandevoort zet zich in voor de belangen van de wijk en doet dit onder andere op het gebied van jeugdproblematiek, leefomgeving, veiligheid en de ondersteuning van burgerinitiatieven. Lex vertelt de Courant iedere editie waar de wijkraad mee bezig is en welke actualiteiten er op dat moment spelen.

Update jeugd en de hangplekken

Diverse groeperingen, waaronder de wijkraad, komen eens in de twee weken bijeen om de situatie van de jeugd in onze wijk te bespreken. Denk daarbij aan de leefbaarheid en jeugdinitiatieven maar ook de jeugdproblematiek komt aan de orde.
Om de leefbaarheid voor de jeugd te verbeteren was gepland om eind maart, nabij de crossbaan bij sportpark Brandevoort en bij de Belvedère (de bult), de eerste twee hangplekken voor jongeren te plaatsen. Zoals zo vaak het afgelopen jaar werd ook dit vanwege corona uitgesteld. De gemeente zag het niet zitten dat grote groepen jongeren elkaar zouden treffen. Afgelopen 10 juni zijn de plekken alsnog officieel geopend. We verwachten dat deze mobiele hangplekken bijdragen aan de leefbaarheid voor de jeugd in de wijk. Het is een pilot waarbij gekeken wordt naar de locaties en het effect van de hangplekken en ook de mogelijkheid om nog een derde hangplek te plaatsen, blijft open staan.Mocht je vragen hebben over de jeugdhangplekken en/of jeugdproblematiek, dan kun je een mail sturen naar jop@brandevoort.org.

Update een nieuwe loods voor de wijk

De loods op de Diepenbroeck 4 is leeg en zal binnenkort worden gesloopt. Op ongeveer 200 meter afstand van de huidige loods is er een locatie gevonden voor de nieuwe loods. Momenteel wordt er gekeken hoe deze gefinancierd kan worden en is men op zoek naar een sociale partner die een deel van de loods gaat bemensen.

Update Repair Café Brandevoort

Ook het Repair Café Brandevoort is niet gestart vanwege de gel-

dende corona maatregelen. Bewoners die zich hadden aangemeld zijn nog in beeld bij de wijkraad, maar men is nog steeds op zoek naar vrijwilligers voor dit initiatief. Wil je ook mee helpen aan het verkleinen van de afvalberg door je aan te melden als vrijwilliger van het Repair Café dan kun je een mail sturen naar wijkraad@brandevoort.org. Bij voldoende aanmeldingen wil men na de zomer van start gaan.

Verkeersveiligheid

Verkeersveiligheid is een aandachtspunt voor bijna iedere wijk en voor de wijkbewoners zelf. Want subjectieve constateringen over onveilige verkeersituaties komen veelvuldig voor. Klachten over te hard rijden in de straat, asociaal parkeergedrag en onveilige verkeersituaties in het algemeen komen het meeste voor. Onveilige verkeerssituaties die regelmatig worden gemeld in Brandevoort zijn bij de scholen Mondomijn en de Vendelier. Omdat meestal de veroorzakers van deze ongewenste situaties wijkbewoners zelf zijn kun je dit probleem alleen maar samen met bewoners oplossen. De wijkraad komt graag met bewoners in contact die samen met de wijkraad willen kijken hoe ze dit kunnen oppakken. Je kan je hiervoor aanmelden bij wijkraad@brandevoort.org.

Brainport

De gebruikersraad BSD heeft een keer in de zes weken een bijeenkomst. Besproken wordt onder andere de toepasbaarheid van innovaties in de nieuwe slimme wijk. Ook de ideeën over het beeldkwaliteitsplan worden hierin besproken. Een van de bestuursleden van de wijkraad is permanent lid van deze groep. Hierdoor kan de wijkraad betrokken zijn en blijven bij de bouwplannen en de impact op de hele wijk Brandevoort. Het nieuwe deel zal uit ca. 2500 woningen bestaan. Een van de eerste pilots zal het aanbieden van alternatief vervoer zijn. Een bakfiets en auto zullen bij het station worden geplaatst waar iedereen gebruik van kan maken via een app. ■

tekst: Stefan Verhallen
foto: Vincent Knoops

Bijzondere gevels in Brandevoort
Deel I

Als je door Brandevoort loopt zie je, naast de prachtige en bijzondere huizen, hier en daar ook bijzondere kenmerken en/of namen op of rondom huizen. Een vraag via de Facebookgroep 'Durf te vragen Brandevoort' triggerde ons om op onderzoek uit te gaan naar de verhalen achter deze bijzondere kenmerken en namen. Via deze rubriek vertellen wij de verhalen van de Brandevoortse gevels. In dit eerste deel vertellen we het verhaal van de sluitsteen op Vliegenbergdonk 1 en gevelnaam van het huis aan Stepekolk-Oost 32.

Bijzondere sluitsteen op Vliegenbergdonk 1

In het boograam, boven de voordeur van Thijs en Joyce Willems, prijkt een bijzondere sluitsteen met daarop een kat met vleugels van eikenbladeren die het wapen van Helmond vasthoudt.

In 2017 trouwde het stel en snel daarna gingen ze op zoek naar een bouwkavel in Brandevoort. De kavel op de Vliegenbergdonk, die parallel aan de Broekstraat ligt, kwam opnieuw beschikbaar nadat er twee keer een optie op was geweest. Het had zo moeten zijn; de kavel was in hun ogen perfect en al gauw ontwierpen ze hun prachtige huis.

Gedurende het tekenproces bij de architect werd de aanbouw aan de zijkant ook wel 'kapel' genoemd omdat het oorspronkelijke idee was om deze in oude rode bakstenen uit te voeren. Om eenheid te brengen in het huis kwam Joyce met het idee om boven de voordeur ook een boograam met sluitsteen te plaatsen. Een sluitsteen is een zorgvuldig behakte steen, aangebracht in de top van een boog. En om het huis eigen te maken, kwam het idee om een gargouille (waterspuwer) – bekend door de veelvuldige toepassing bij middeleeuwse kerken zoals bij de Notre-Dame de Paris - toe te voegen. "Een gargouille heeft een mooie en oude, zelfs mythische uitstraling, er ziet er vaak wat gemeen uit en lijkt op een hond. Wij zijn echter katteneigenaren en zochten eerder iets vriendelijks voor boven de entree van het huis", aldus Joyce. "En zo zijn wij op zoek gegaan naar een beeldhouwkunstenaar die dat voor ons kon maken", vertelt Thijs. Uiteindelijk hebben ze de sluitsteen samen met een kunstenaar ontworpen.

Alle elementen op de sluitsteen hebben een betekenis. De kat staat symbool voor hun eigen Britse korthaar katers Gibson en Rascal. Daarnaast staat het ook symbool voor de bijnaam van Helmonders; 'kattenmeppers'. De kat houdt het wapen van Helmond vast. Op dit wapen staat een tournooihelm met drie eikentakjes en een vogel afgebeeld. "Om de eikenbladeren terug te laten komen, en omdat aan de Broekstraat veel eikenbomen staan, heeft de kat vleugels van eikenbladeren gekregen. Eikenhout staat symbool voor onvergankelijkheid en de eik staat symbool voor onsterfelijkheid en eeuwige leven. Ook binnen in huis hebben we veel eikenhouten balken verwerkt. Daarmee hopen

we dat het huis nog lang na ons blijft bestaan", legt Thijs uit. Boven de kat staat het getal '2019' weergegeven omdat het huis in 2019 grotendeels is gebouwd.

De sluitsteen past bij de omgeving, de uitstraling van het huis en bij Thijs en Joyce. "Bij historische panden zie je vaak dat deze verrijkt zijn met beelden, versieringen en gevelnamen. Het is jammer dat je dat bij de nieuwe huizen niet meer zoveel ziet. Eigenlijk zouden meer huiseigenaren dit moeten toepassen want het maakt je huis helemaal eigen", aldus Joyce.

Manu Forti

Op de dakrand boven de entree van het statige witte huis aan Stepekolk-Oost 32 staat het woord 'Manu Forti' geschreven. De eigenaars van het huis, Bert en Roelinde Jongeling, hebben in 2001 het huis zelf gebouwd. De naam 'Manu Forti' komt uit het Schotse familiewapen van de clan 'Mackay'. Op dat wapen staat een gele riem afgebeeld met in het midden een arm en hand die een dolk vast houdt. Boven de dolk en in de riem staat 'Manu Forti' geschreven. Dat betekent 'met sterke hand'. "Omdat wij dit huis zelf hebben gebouwd en omdat wij het huis een naam wilden geven, lag het voor de hand om het huis zo te noemen", vertelt Roelinde.

Een stukje geschiedenis… In 1058 ontstond in Schotland het eerste herkenbare clansysteem. In de eeuwen daarna ontstonden veel verschillende clans die ieder ook een eigen land kregen toegewezen. Elke clan was herkenbaar aan een tartan en familiewapen. Een tartan is een geruite Schotse doek die door clanleden over de schouder werd gedragen. Het verschil tussen clans en rangen werd getoond door het dragen van verschillende familiewapens. Het systeem van de clans bleef intact totdat er betere verbindingen, duidelijkere communicatie en handel tussen de clans ontstond. Dit was tot aan de Bloedige Slag van Culloden in 1746.

In de jaren 70/80 had Roelindes familie een stamboomonderzoek uitgevoerd. Destijds konden ze tot 1753-1756 herleiden dat haar familie oorspronkelijk uit Schotland kwam. Roelinde is geboren en getogen in Utrecht. Vanuit Utrecht is de zoektocht opgestart en zodoende hebben ze kunnen achterhalen dat één voorvader in het leger zat en via België naar Utrecht is gevlucht. Inmiddels is familie Jongeling (Bert, Roelinde en hun drie kinderen) al meerdere keren naar Schotland afgereisd om Schotland te leren kennen.

Woon je ook in een huis met een bijzondere gevel?

Laat het ons weten via: redactie@brandevoortercourant.nl. Dan komen we je graag interviewen en maken we mooie foto's. ■

tekst: Linda van Kortenhof-Bastian
foto's: Vincent Knoops

Hypotheken | Verzekeringen | Pensioenen | Betalen | Sparen

Loop vrijblijvend bij ons binnen.
Onze deur staat voor je open.

Gezinsuitbreiding verandert ook je financiële situatie.

Ook dan zijn we er voor jou.

Een dikke buik, aanpassingen aan je huis, een babyuitzet, maar wat nog meer?

Met een kleine op komst gaat er een hele nieuwe wereld voor je open. Niemand kan je écht voorbereiden op het ouderschap, maar op financieel gebied weet jouw adviseur wat je nodig hebt. Dan kun jij met een gerust hart van deze mooie tijd genieten.

VELDSINK BEKX RegioBank

vertrouwd, verzekerd, Veldsink.

Marktstraat 18, Mierlo | 0492 - 66 17 12 | mierlo@veldsink.nl | veldsink.nl

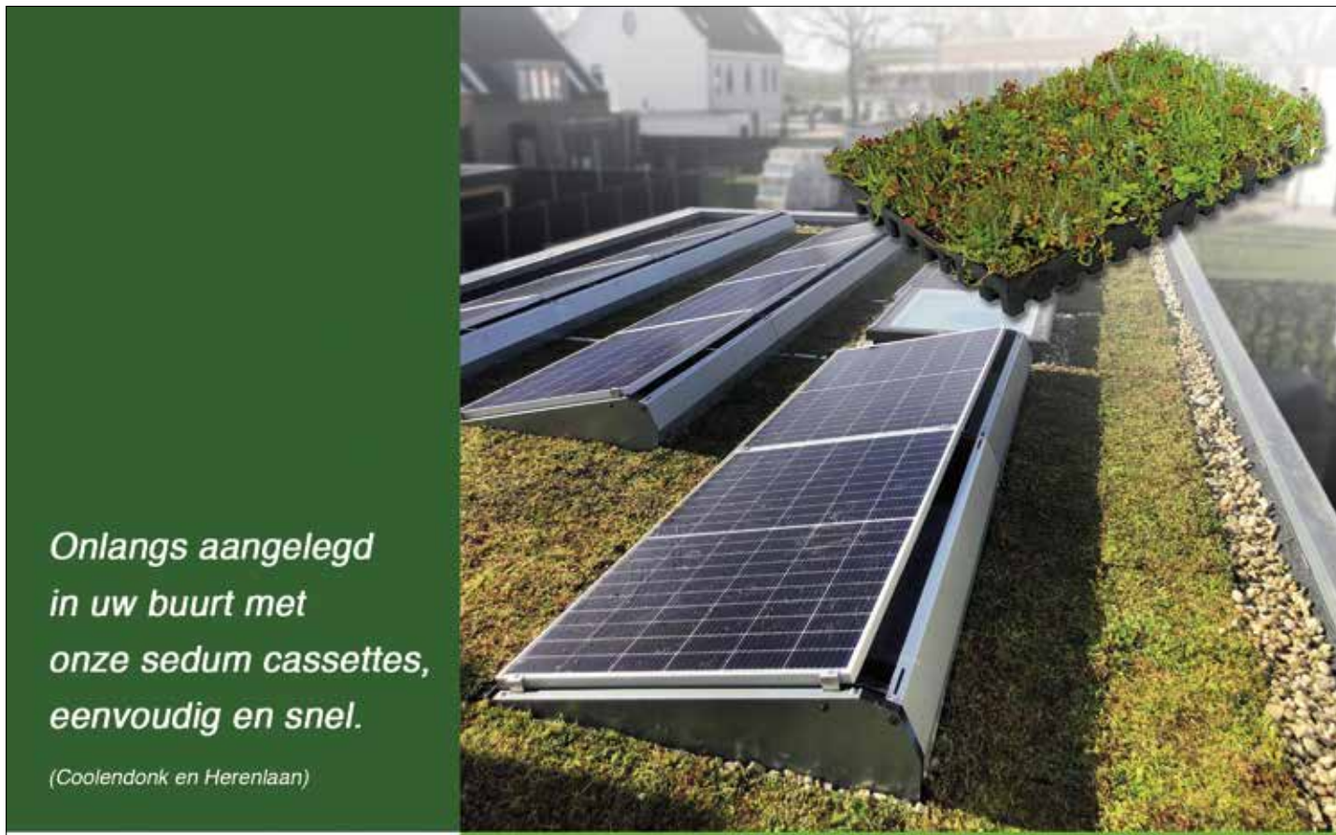

Onlangs aangelegd in uw buurt met onze sedum cassettes, eenvoudig en snel.

(Coolendonk en Herenlaan)

EcoRoof

Alles voor een groendak

+31(0)77 40 06 816 ecoroof.nl

Ruud & Ralph 'het schorem' uit Mierlo

Voor deze editie van de Brandevoorter Courant ging ik in gesprek met Ruud Gerrits, getrouwd met Christel, en met dochter Yentl van 16 jaar. Ruud is oprichter van de Cherry Chop Barbers in Mierlo. We spreken elkaar in de barbershop waar je je ogen uitkijkt aan wat er allemaal aan nostalgie en foto's aan de muur hangt. Er is niet veel muur meer over om nog iets anders op te hangen. Een barbershop gespecialiseerd in old school haircuts, hot towel shaves en beard trimming, geïnspireerd door Schorem Barbershop uit Rotterdam. Geen doorsnee kapper en zeker geen doorsnee kapsalon. Ruud is samen met Ralph de Rozario het gezicht van deze hippe barbershop, waar je natuurlijk ook terecht kunt voor een gewone knipbeurt, maar wel men's only!

Talent voor het kappersvak

Dat Ruud, die nu inmiddels al 35 jaar in het kappersvak zit, überhaupt kapper is geworden mag een klein wondertje heten. Iets in de techniek of wellicht in het grafische vak; daar lag zijn interesse. Alleen school en leren zag hij niet zo zitten. Nadat hij op zijn vijftiende van school moest wist zijn moeder niet meer wat te doen met Ruud. Een goede vriend, Philip Smeets van Avanti Kappers, attendeerde Ruud's moeder op de mogelijkheid om haar zoon het kappersvak te leren; vier dagen in de praktijk en een dag naar de kappersschool. Ruud vertelt dat hij al vrij snel zijn draai had gevonden. Hij bleek talent te hebben en een dag in de week naar school, met alleen maar meiden, vond hij ook geen straf.

"Als je alleen maar complimenten krijgt dan groeit je zelfvertrouwen als menneke van vijftien" vertelt Ruud. "Ik leerde het vak van topkappers en ben op mijn zestiende zelfs Brabants kampioen geworden van kappers onder de achttien jaar. Later ben ik nog derde geworden van Nederland en mijn mooiste erkenning; ik heb in 1999 de Street HAIR Fashion Award gewonnen."

Van kapperszaak tot barbershop

"Vanaf 1992 heb ik mijn eigen kapperszaak gehad in Mierlo, aan de Margrietstraat," vertelt Ruud. "Die zaak heette 'Ons Kapperke' en later, in 2015, ben ik 'Cherry Chop Barbers' begonnen in mijn ouderlijk huis aan de Kerkstraat. In het begin heb ik het best zwaar gehad. Je moest je eigen klantenkring opbouwen en dat was niet gemakkelijk met alle grote kapsalons om je heen." Ruud legt uit dat hij van 2000 tot 2010 ook veel visagie werk heeft gedaan, onder andere voor diverse musicals en films. Een goede combinatie: overdag knippen en 's avonds heel Nederland door.

"In 2014 heb ik Ralph de Rozario het kappersvak geleerd en hij heeft ervoor gezorgd dat de kapsalon een barbershop werd. Waar ik Ralph het vak heb kunnen leren heeft hij met zijn nieuwe ideeën de barbershop echt smoel en bekendheid gegeven. We nemen de tijd voor een goede knipbeurt en de klant neemt een biertje of een whisky. Iedere man heeft het recht op een plek waar hij even MAN kan zijn. In Mierlo is dat de Cherry Chop Barbers."

BarberQ

Nog even aandacht voor een andere passie van Ruud, namelijk muziek. Een idee ontstaan in 2016 is nu werkelijkheid geworden: een zelfstandig georganiseerd festival met de naam BarberQ. Het festival zal een podium bieden aan verschillende soorten muziek. Van rock & roll tot een Queen tribute band. Het is al de tiende BarberQ, maar nu voor het eerst als een zelfstandig georganiseerd festival.

Voor meer informatie hierover, check de website en wellicht zien we elkaar op 10 september, locatie: Veiling Mierlo!

www.barberq.nu/bbq ■

tekst: Stefan Verhallen

foto: Vincent Knoops

De 500ste baby in de wijk Isis Schuurman

Op dinsdag 15 maart 2011 ontving consultatiebureau De Zorgboog de 500ste baby in de wijk: Isis Schuurman, geboren op 7 februari 2011. Destijds werd zij, samen met haar ouders en trotse grote broer Dino, feestelijk ontvangen. Tien jaar later gaan we bij haar op bezoek om te kijken naar hoe het nu met haar gaat.

Spannend

Op een mooie dag in maart belde ik aan op het adres waar Isis haar hele leven woont. Haar ouders wonen inmiddels dertien jaar in hetzelfde huis in De Veste. Het hele gezin zat gezellig op de bank om getuige te zijn van het interview. Wat een verschil: tien jaar geleden als baby op de foto in de Brandevoorter Courant en nu geïnterviewd en gefotografeerd worden voor een heus artikel. Dat was toch wel even spannend voor Isis. Al gauw kwam ze erachter dat het niet zo spannend was en vertelde ze vol trots over haar hobby's, hamster Loesje en wat ze had geleerd tijdens de lockdown. Ze speelde zelfs een paar liedjes op haar keyboard.

Prinses Isis

Isis, een pittige dame met een eigen willetje. Zo zoekt ze haar eigen pad. Ze maakt altijd een bewuste keuze en doet wat ze wil; ze regelt haar eigen zaakjes. Ondanks dat ze zelfstandig is, laat ze haar moeder 's ochtends toch haar boterhammetjes voor school smeren terwijl ze nog even ligt te dutten op de bank. Haar bijnaam is daarom niet voor niets 'Prinses Isis'.

Mary-Ellen (moeder van Isis): "Prinses Isis: Ze bepaalt zelf wat, wanneer en hoe ze dingen doet. Ze is tien met alles wat erbij hoort."

Slim en creatief

Isis zit, samen met haar beste vriendin Sophie, in groep 6 van OBS Brandevoort op De Plaetse. "School vind ik niet zo leuk want soms wordt er veel herhaald, dat is irritant", aldus Isis. Isis wordt het gelukkigst van de creales. Het liefste is ze de hele dag aan het tekenen en schilderen.

Later als ik groot ben

"Later als ik groot ben word ik kunstenares, pianiste of professioneel hockeyster", vertelt Isis terwijl ze haar hamster Loesje knuffelt. Tijdens ons gesprek blijkt wel al dat ze hard op weg is om in ieder geval één van die banen te realiseren. De moeder van Isis, Mary-Ellen, laat me tijdens het gesprek vol trots alle mooie tekeningen en schilderingen van Isis zien. Naast alle creativiteit, die ze overigens van haar vader Eric heeft, staat ze al twee jaar op het hockeyveld en speelt ze regelmatig een wedstrijd.

Pippi Langkous

De eerste lockdown was voor Isis nog prima om vol te houden (de tweede niet!). Al gauw was ze klaar met haar schoolopdrachten en wist ze zich te vermaken met koekjes en cakejes bakken, schilderen, tekenen, naaien en zelfs keyboard spelen. Isis kijkt graag naar YouTube video's van vloggers zoals Enzo Knol, Dylan Haegens, Jamilla en 'Glow movies'. "Voor de lockdown wilde ik graag op pianoles", vertelt Isis. "Maar dat mocht niet en daarom ging ik maar zelf via YouTube video's piano leren spelen". Inmiddels speelt ze al zeker drie nummers, helemaal uit haar hoofd! Al gauw haalde ze haar keyboard van haar slaapkamer en liet ze me de 'Coffin song' horen. Isis' volgende uitdaging is het leren spelen van de soundtrack van 'Pirates of the Caribbean'. Mary-Ellen: "Isis is net Pippi Langkous: ik heb het nog nooit gedaan dus ik denk dat ik het wel kan!" Wie weet wat ons de volgende tien jaar staat te wachten?!

tekst: Linda van Kortenhof-Bastian
foto: Vincent Knoops

UNDER THE WAVE
ENS SONG

van duppen WITGOED

UW KOFFIESPECIALIST

GROOT ASSORTIMENT VOLAUTOMATEN, PISTONMACHINES EN FILTERAPPARATEN

DAARNAAST VERKOPEN WE OOK BONENMALERS EN BARISTATOOLS

KOFFIEBONEN VAN BLANCHE DAEL

Dinsdag vers gebrand in Maastricht,
woensdag bij ons in de winkel!

BEZOEK ONZE WEBSHOP **WWW.VANDUPPEN.NL** OF KOM LANGS IN ONZE WINKEL VOOR ADVIES **OOSTENDE 10, HELMOND, | (0492) 52 30 51**

DierenDokter

Ga voorbereid op vakantie en doe de vakantiecheck op www.dier-en-dokter.nl

Dier en Dokter - de beste zorg - Eindhoven • Helmond • Mierlo

Dier en Dokter Mierlo
Geldropseweg 8a
5703 SG Mierlo
T. 0492 - 599 559

Dier en Dokter Helmond
Boerhaavelaan 66
5707 SL Helmond
T. 0492 - 540 953

Dier en Dokter Stratum
Pastoor Dijkmansstraat 44
5611 RB Eindhoven
T. 040 - 211 2450

Dier en Dokter Hoogstraat
Hoogstraat 167
5615 PD Eindhoven
T. 040 - 257 0057

info@dier-en-dokter.nl
www.dier-en-dokter.nl
Behandeling op afspraak

Durven en doen!

Het ondernemen en creativiteit zit in haar bloed, het (re)stylen en ontwerpen van interieurs loopt als een rode draad door haar leven. Daarom is het niet zo gek dat ze ruim twee jaar geleden besloot om te starten met DURV Interieuradvies.

Ondernemende ouders

Nancy van Empel zag in Stettler (Canada) het levenslicht. Haar Nederlandse ouders waren ondernemers in hart en nieren. Ruim voor de geboorte van Nancy emigreerden zij van Nederland naar Canada. Toen Nancy vier jaar was verhuisden ze terug naar Geldrop en later werden haar ouders eigenaar van ijssalon Kortonjo in Stratum. “Mijn vader en moeder zijn altijd ondernemend geweest: Zij durfden gewoon. Durven en doen zeiden ze altijd”, vertelt Nancy lachend. “Daar komt de naam van mijn onderneming vandaan. Omdat ik durf te ondernemen en omdat ik in het interieur net ietsje meer durf.” Later verhuisde Nancy in haar leven nog enkele keren. Nancy vond het alleen maar leuk: op eigen benen staan, nieuwe spullen, een nieuwe inrichting en regelmatig een andere stijl. Nu uit Nancy haar creativiteit in de interieurvoorstellen voor haar klanten.

Belofte maakt schuld

Naast haar eigen onderneming werkt Nancy als financieel medewerker voor de afdeling Real Estate (voorheen huisvesting) van TU/e. “Daar is mijn interesse voor het interieur vak alleen maar gegroeid. Tijdens mijn werk heb ik contacten met projectleiders, groeit mijn netwerk en zie ik vooruitgang en modernisering in interieurs. Het begon allemaal met informele interieuradviezen aan vrienden, familie en kennissen”, vertelt Nancy. Ruim twee jaar geleden, tijdens een verjaardagsfeest in de kunstgalerie van haar eveneens creatieve zus, sloeg het ondernemerschap over op Nancy. “Ik had iemand beloofd dat ik me de dag erna zou inschrijven bij de KvK. Maar ik had geen naam of businessplan in de kast liggen. Die nacht deed ik geen oog dicht, maar werd wel haar interieuradvies onderneming geboren! En ja, ik heb me inderdaad aan die belofte gehouden”, vertelt Nancy trots. Ineens kwam er veel op haar af, moest ze een businessplan schrijven, klanten werven en daarnaast aanvullende opleidingen volgen.

De stijl van Nancy

Tijdens het eerste kennismakingsgesprek probeert Nancy te achterhalen waar de opdrachtgever dat ene stukje ‘DURV’ in het interieur kan gebruiken of nodig heeft. Geen gemakkelijke opgave omdat de opdrachtgever soms vasthoudt aan vertrouwde veilige interieur ideeën of omdat bewoners niet op één lijn zitten. Op basis van de antwoorden op de vele vragen die Nancy stelt, een (digitaal) moodboard, de uitstraling en mogelijkheden van het huis en de persoonlijkheid van de opdrachtgever komt Nancy tot een passend uitgewerkt advies. Daarbij kijkt ze ook naar de loop-, zicht- en lichtlijnen, hoeveelheid spullen, opbergmogelijkheden, en eventuele mooie of bijzondere items die uitgelicht kunnen worden. “Bovendien moet het interieur naast mooi, vooral functioneel en praktisch zijn. Dat erfstuk van oma, die hondenmand of grote verzameling hoort er ook bij. En soms worden lelijke spullen, gekregen van mooie mensen, in de juiste setting toch mooi!” aldus Nancy.

Nancy beschrijft haar stijl als hedendaags, duurzaam, innovatief en gedurfd. “De ‘V’ van DURV staat voor: veelzijdig, vertrouwen, voldoening en visueel”, legt Nancy uit.

Nancy: “Ik kan voor elk budget een advies uitbrengen. Het gaat er mij om dat de klant blij en geholpen is met het door mij gegeven advies.”

Interieuradvies op maat

Om klanten van een goed en volledig advies te voorzien heeft Nancy diverse opleidingen gevolgd: kleuradvies, lichtadvies, styling en interieur architectuur. “Soms is een kleuradvies of advies over een andere indeling al voldoende. Maar ik kan ook een lichtplan of een 3D tekening maken zodat de opdrachtgever een goed beeld heeft van het nieuwe interieur. Daarnaast kan ik ook de styling aanpakken, een shoppinglist aanleveren of met en/of voor klanten shoppen. Het is maar net wat zij willen”, aldus Nancy.

Workshop persoonlijk moodboard maken

Zodra de coronamaatregelen het toelaten organiseert Nancy weer leuke workshops moodboard maken. De workshops worden gegeven in de inspirerende omgeving van een galerie in Nuenen

Over vijf jaar

“Over vijf jaar ben ik fulltime ondernemer met een grote kring tevreden klanten, zowel particulier als zakelijk” aldus Nancy.

Ben je ook toe aan een uitdagende nieuwe inrichting? Bekijk dan haar website: www.durvinterieuradvies.nl en neem contact op met Nancy. ■

tekst: Linda van Kortenhof-Bastian
foto: Vincent Knoops

Een topteam op het dak

In gesprek met Bart en Eveline van EcoRoof

In het heuvelachtige Boekend (gemeente Venlo) wonen Eveline (42) en Bart Keunen (44) samen met hun twee kinderen Anouk (11) en Niels (9). Bart vertelt dat ze al zeker de zesde en misschien zelfs de zevende generatie agrariërs zijn binnen de familie Keunen. Samen met zijn vrouw Eveline runt hij het bedrijf EcoRoof, waar ze uit eigen kwekerij sedum voor een perfect groen dak telen. Samen is wel het sleutelwoord voor de kwekerij want Bart en Eveline vind je niet alleen thuis samen met het gezin, maar ook op het veld of op het dak en zo ook samen aan tafel voor dit interview.

Wat is een sedumdak?

Eerlijkheid gebiedt me te zeggen dat ik voor het interview met Bart en Eveline geen flauw idee had wat een sedumdak precies is, maar na het interview voelde ik me bijna een groene daken expert. Voor de lezers die ook niet direct weten waar het hier over gaat; een groen dak is een dak dat is begroeid met sedum. Sedum zijn vetplantjes die vocht opnemen in hun bladeren en bloeien van april tot en met september. Het is uitermate geschikt voor platte daken maar kan ook bij de juiste constructie prima op een schuin dak worden geplaatst. Zeker in een wijk als Brandevoort, waar de tuinen niet al te groot zijn, draagt een sedumdak bij aan meer groen en meer biodiversiteit in de wijk. Een sedumdak heeft allerlei voordelen; het heeft een verkoelende werking in huis, je dakbedekking gaat langer mee, het ontlast de riolering, het is nuttig voor insecten en vlinders, het verhoogt het rendement van je zonnepanelen en het vangt fijnstof op in de lucht.

Bart & Eveline

“Het is altijd mijn wens geweest om iets voor mezelf te beginnen en dan bij voorkeur in het kwekers vak,” vertelt Bart. Na zijn studie bedrijfskunde op de HAS, gevolgd door nog een studie accountancy is hij gestart met werken op een accountantskantoor. “Daarna ben ik gaan werken bij de Boerenbond als toeleverancier van boeren en tuinders. Daar heb ik ruim 10 jaar gewerkt en ben ik ook in contact gekomen met het bedrijf Simpel Sedum. In eerste instantie ben ik mee in het bedrijf gestapt om later Simpel Sedum over te nemen. Wij hebben het bedrijf volledig overgenomen van de oprichter, waarna we de naam veranderd hebben in EcoRoof”. De keuze om volledig in het eigen bedrijf te gaan werken heeft bij Eveline wel iets langer geduurd. Ze vertelt dat ze na haar agrarische opleiding al vrij snel bij een groot kantoorartikelen leverancier is gaan werken. Een leuke job waar ze meer dan 20 jaar heeft gewerkt en waar ze recentelijk is gestopt om zich volledig samen op het eigen bedrijf te storten.

“We werken goed samen,” vertelt Eveline. Waar Bart vooral op het veld is en bij de klanten op het dak de matten legt, zorgt Eveline dat thuis alles doorgaat. Zo wordt de mail goed bijgehouden en worden de bestellingen klaargezet. Maar Eveline helpt ook mee op het veld en gaat ook mee het dak op als het nodig is. Vanwege zijn accountancy achtergrond houdt Bart zich met het financiële plaatje bezig. En waar Bart chaotisch is zorgt Eveline voor structuur; samen dus echt een topteam!

Eigen kweek

Bart vertelt dat hij in het begin niet altijd tevreden was over de kwaliteit van het sedum wat ze doorverkochten. “Na de overname van EcoRoof zijn we daarom meteen zelf gaan kweken. Eerst klein begonnen en al vrij snel met grotere velden op het land van mijn ouders. We doen dit vanuit onze passie en dan moet je 100% achter je product staan, dat kan alleen als je het sedum zelf kweekt.” Het duurt ongeveer een jaar voordat een sedumveld de gewenste kwaliteit heeft. Tijdens dat jaar heeft het veld veelvuldig onderhoud nodig en dat gebeurt allemaal duurzaam en groen. “We gebruiken geen gewasbeschermingsmiddelen om onkruid tegen te gaan, de velden worden met de hand ontdaan van het onkruid.”

Op vijf minuten rijden liggen de sedumvelden bij het ouderlijk huis van Bart. Het is een prachtig gezicht om deze velden te zien liggen in het noord Limburgse land. Bart en Eveline krijgen veel hulp van Bart ’s ouders. Ze komen altijd even kijken en helpen mee als het nodig is. Ook in het weekend als de kinderen een keer meewerken op het veld, dan zijn ze er als de kippen bij. Naast Bart ‘s ouders helpt ook de vader van Eveline graag mee. Het is mooi om te zien wanneer Bart op pad gaat met de vaders om een dak te gaan leggen dat iedereen dan zijn taak kent; het is een geoliede machine.

We doen wat we zeggen en zeggen wat we doen

Bart en Eveline houden van het vak en dat zie je ook in alles terug. “We behandelen onze klanten zoals je zelf ook graag behandeld wilt worden” vertelt Bart. ‘We doen wat we zeggen en zeggen wat we doen’, is de lijfspreuk waar Bart en Eveline in geloven en zich altijd aan proberen te houden. "Flexibiliteit" is de tweede lijfspreuk. Je kan bij EcoRoof een meter bestellen maar ook 3000 meter; je kan het zelf leggen, volledig uit handen geven of samen leggen. Je kan het online bestellen of ophalen bij de kwekerij in Venlo. En moeten ze daarvoor op zondag even naar het veld, dan is dat ook mogelijk. “Ook voor advies en vragen kunnen klanten altijd bij ons terecht, we willen niets liever dan dat de klant tevreden is. ■

tekst: Stefan Verhallen
foto: Vincent Knoops

Sterilisatie
HELMOND

Locatie:
Huisartsenpraktijk 't Heelhuis
Ameidepark 21
5701 ZZ Helmond

Sterilisatie bij de huisarts,
persoonlijk én voordelig!

www.sterilisatiehelmond.nl

Martijn van Lieshout
Schilderwerken

- Schilderwerken
- Wandafwerking
- Beglazing
- Spuitwerk
- Houtrotrenovatie

06 51 90 51 14
martijnvanlieshoutschilderwerken.nl

Klarenbeemden 10, 5706 NG Helmond
Info@martijnvanlieshoutschilderwerken.nl

Vakmanschap en kwaliteit

DURV
INTERIEURADVIES

DURVinterieuradvies.nl
06 14567631
#lefmetdurv

Free 3D design

OPVALLEND CREATIEF
MAATWERK IN - & EXTERIEUR

STAND - IN

kasten - maatwerk meubels - verbouwingen - schilderwerk

overkapping - tuinhuis – schutting - schilderwerk

www.stand-in.nl info@stand-in.nl +31 (0)492525182

B&B
TEGELS SANITAIR

laat u verrassen in onze prachtige showroom

EEN VERTROUWD ADRES VOOR HET PLAATSEN OF LEVEREN VAN COMPLETE BADKAMERS EN TEGELVLOEREN

Mierloseweg 288 • Helmond • 0492 - 544 764 • www.bbtegels.nl

Lichtkrant BC informeert actueel

Al enkele jaren bericht de lichtkrant aan de noord- en zuidkant van de wijk over evenementen. De Brandevoorter Courant zet activiteiten uit haar berichten op deze zogenaamde digitale lichtkrant.

Aanvullend

In samenwerking met de gemeente en Suurland heeft de werkgroep van deze Courant de gelegenheid gekregen om informatie met de wijk te delen. Vanuit de computer kan de redactie berichten plaatsen op deze informatiezuilen. Eens in de vier maanden komt de Courant met een nummer uit. Tussendoor kunnen activiteiten zich voordoen en deze zijn dan niet altijd meteen voor de wijk beschikbaar. Via de digitale informatiezuil aan de Brandevoortse Dreef kan de redactie dan wel actueel informeren. De zuilen staan bij de rotondes aan de noordzijde en de zuidzijde van de Brandevoortse Dreef.

Wijkgericht

De informatie die via oplichtende letters aan de bovenkant van de informatiezuil verschijnt is uitsluitend wijkgericht. Evenals de redactionele artikelen in de Courant, komen er alleen gebeurtenissen op de informatiezuil die het maatschappelijke leven van Brandevoort betreffen. Suurland heeft in samenwerking met onze Courant deze zuilen geplaatst. Zij mogen daarom advertenties aan de onderkant plaatsen.

Voor alle bewoners en groepen beschikbaar

Bewoners en groepen kunnen wijkgerichte informatie via de redactie aanleveren. De redactie plaatst dan min of meer ‘real-time’ de meldingen op deze informatiezuil.

Sommige meldingen zijn niet tijdgebonden. Deze blijven langer zichtbaar op de zuil. De activiteiten die gekoppeld zijn aan een datum, staan meestal een maand lang voorafgaand aan de gebeurtenis op de zuil. Na het moment dat het evenement heeft plaatsgebonden, verdwijnt de melding automatisch.

U kunt uw melding, die wijkgericht of maatschappelijk van belang is, via mail of een ander medium bij de redactie van de Courant bekend maken (redactie@brandevoortercourant.nl). ■

tekst: de redactie
foto: Vincent Knoops

Meten is weten en een melding is geen overlast

Als er iets in de wijk opvalt of is gebeurd, dan denken we als eerste om het aan de politie door te geven. Maar is het wel bestemd voor de politie en wanneer is het een 'officiële' melding? Roy geeft enkele voorbeelden waar hij regelmatig mee te maken krijgt.

Via WhatsApp krijgt hij een berichtje dat bij de Jumbo lege flessen op straat liggen. Enkele dagen later, via Instagram, een berichtje dat vuilniszakken niet zijn opgehaald. Gevalletjes straatafval dus. Maar zijn dit meldingen voor de politie? Nee. Een berichtje via Whatsapp, een mailtje aan Roy of hem aanspreken is geen officiële melding. Een melding moet echt via de officiële kanalen gemeld worden. In het geval van straatafval is het een taak van de gemeente om te zorgen dat dit opgeruimd wordt en kan het via telefoonnummer 14-0492 aan hen gemeld worden.

Foutparkeren

Roy krijgt een mail over foutparkeren. Is het een melding? Nee, een mail is dus geen officiële melding en komt niet automatisch in het systeem. Is het voor de politie bestemd? Hangt ervan af. Zijn het excessen of staat er een auto pal voor je oprit? Dan is het wel bedoeld voor de politie en kan je via telefoonnummer 0900-8844 een melding doen omdat de situatie niet levensbedreigend is. Pas bij acuut onveilige situaties bel je met 112. Staat de auto dubbel geparkeerd maar is het geen onveilige situatie? Dan is het geen taak voor de politie. Je kunt het dan melden bij de gemeente via 14-0492.

Te snel rijden

Roy wordt aangesproken door een buurtbewoner dat er regelmatig te hard wordt gereden bij de scholen. Ook dit is dus geen officiële melding. Het beste is om het officieel te melden bij zowel de gemeente als de politie. De gemeente kan iets doen aan de verkeerssituatie en de politie kan controles verhogen. Mocht er op het moment van het aanspreken een gevaarlijke situatie zijn, dan kan Roy natuurlijk direct actie ondernemen.

Burenruzie

Is er een ruzie aan de gang? Erger dan alleen een woordenwisseling? Dan is het van belang de politie te bellen. Maar wat regelmatig voorkomt is een burenconflict dat is ontstaan uit iets kleins met als gevolg dat mensen zich meer en meer aan elkaar gaan storen. Dit hoort niet bij de politie. Dit is vaak zelf al op te lossen door op tijd in gesprek te gaan met je buren. Maar wanneer het daarvoor te laat is, dan kan je bij Buurtbemiddeling Helmond terecht via 0492-598989 of buurtbemiddeling@levgroep.nl. Buurtbemiddeling is gratis. Je krijgt tips en wanneer nodig helpen ze je bijvoorbeeld met het voorbereiden of voeren van een gesprek. Google gerust eens op Buurtbemiddeling Helmond voor meer informatie.

Geluidsoverlast

Je woont in een huurwoning en ervaart geluidsoverlast. Is het overdag? Meld het dan bij je woningstichting. Maar is het 's avonds laat, dan kan je het melden bij de politie. De politie kan altijd een bekeuring uitdelen mits de geluidsoverlast nog aan de gang is als zij arriveert.

Jeugdoverlast

Jeugd dat overdag rumoerig is, pleegt geen strafbaar feit. 's Avonds na 22.00 uur is de situatie anders en is een melding bij de politie via 0900-8844 wel mogelijk.

Politie melding

Een WhatsApp, mailtje of een Instagram berichtje naar Roy is dus geen officiële melding en komt niet vanzelfsprekend in het systeem terecht. Het is niet de taak van Roy om alle berichten zelf administratief in te voeren in het systeem. Dat is onbegonnen werk voor een wijkagent.

Een melding komt pas in het politiesysteem wanneer dit via het online meldformulier of telefonisch wordt gedaan. Is de situatie niet levensbedreigend, dan kan je bellen met 0900-8844. Bij acuut onveilige situaties bel je direct 112. Criminele activiteiten kunnen ook gemeld worden bij Meld Misdaad Anoniem.

"De politie is een stuk van de taartpunt", legt Roy uit. "We zijn er voor aantoonbare strafbare feiten. Voor alle andere gevallen kan je met een melding vaak beter terecht bij de gemeente."

Nut van melding

Roy legt het nut van de melding uit: "Krijgen we een melding binnen van bijvoorbeeld een fietsendiefstal, dan zal het niet zo zijn dat jij je fiets er direct mee terugkrijgt. Je helpt er wel weer anderen mee. Ik snap de frustratie wanneer je een melding doet en de politie komt niet langs of je ziet niet direct resultaat. Maar wij bekijken elke melding afzonderlijk en beoordelen of het incidenteel of structureel is. Krijgen we meerdere meldingen binnen voor hetzelfde voorval dan kan dat aanleiding zijn om vaker te controleren. Er gebeurt dus meer met jouw melding dan de meeste mensen denken. Elke melding telt en jouw melding kan echt het verschil maken."
Roy vervolgt zijn verhaal met het volgende voorval: "We ontvingen verschillende meldingen over een verdacht figuur die zich 's nachts rond hetzelfde tijdstip in een bepaald deel van onze wijk ophield. Met deze specifieke informatie ben ik op de bewuste locatie en tijdstip gaan posten. Al snel signaleerde ik de verdachte. Helaas hij mij ook. De verdachte hebben we daardoor niet op heterdaad kunnen betrappen, maar we hebben daarna gelukkig geen meldingen meer ontvangen."

BuiterBeter app

Een handige gratis app om een probleem buiten op straat te melden aan de gemeente is de BuitenBeter app. Zie je een kapotte lantaarnpaal, gedumpt vuilnis of een kapotte stoep? Binnen enkele stappen kun je dan via deze app de locatie en het probleem eventueel met een foto melden. De meldingen komen terecht bij de gemeente, zodat zij ermee aan de slag kunnen gaan.

Waardevol

“Om onze wijk veilig te houden is elke melding waardevol”, sluit Roy af. “Hoe specifieker de informatie, hoe beter. Denk aan een signalement, opvallende kenmerken, een kenteken en een tijdstip. Een foto zou mooi zijn, maar hoeft niet. En ik wil nogmaals benadrukken dat ik me kan voorstellen dat het soms frustrerend is als je bijvoorbeeld in de wacht wordt gezet of als je niet direct resultaat ziet. Echter elke melding telt!” ■

tekst: Marc Dekkers
foto: Vincent Knoops

AFSLANKEN ZONDER DIEET

Fittastisch

Lekker in je vel!

Snel en verantwoord je 'love handles' kwijtraken?
Fittastisch heeft de oplossing: cryolipolyse.
Een comfortabele methode om vetcellen in je lichaam af te breken.

Hoe werkt cryolipolyse?

- Lig een uurtje ontspannen in onze stoel
- Speciaal koelingsapparaat doet zijn werk
- Zichtbaar resultaat na iedere behandeling

Zorgeloos afslanken

Ga voor fraaie lichaamscontouren.
Zonder ingrepen, verdoving of vriezen.
Wanneer zien we je?

Proefbehandeling: slechts € 79!

Bel snel Fannie: 06 41 04 67 87

Jouw adres voor veilig en verantwoord afslanken

Fittastisch
Dr. Knippenberghof 37
5709 EH Helmond

06 41 04 67 87
info@fittastisch.nl

fittastisch.nl
/FittastischHelmond

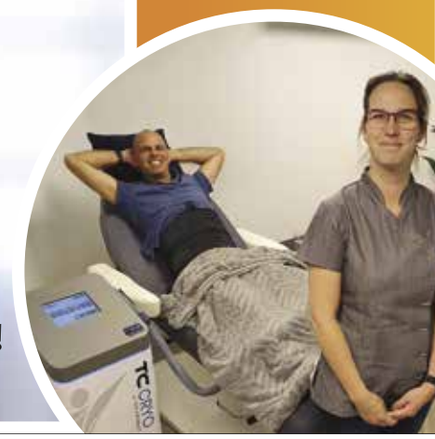

Ook nu staan wij voor u klaar

BOSCH
INBOUW
VAATWASSER
SMV4EBX00N

Volledig geintegreerde vaatwasser voorzien van Ecosilence drive: de meest energiezuinige en stille motortechnologie.
Voorzien van Max flex korven zodat deze makkelijk in te delen is.
Automatisch programma met herkenning van vuilgraad.

50,- KORTING!
~~849,-~~
799,-

BOSCH
WASMACHINE
WAU28T95

Geschikt voor 1-9 Kg wasgoed.
Voorzien van Speed-perfect: perfect schone was in 65% minder tijd.
Zeer eenvoudig te bedienen.

699,-

ELECTRO WORLD

WOUT VAN VLERKEN

Hoofdstraat 105 5706 AK HELMOND Tel 0492-539405
Kanaalstraat 4B 5711 EH SOMEREN Tel 0493-539405

KIJK VOOR ONS COMPLETE ASSORTIMENT OP WWW.WOUTVANVLERKEN.NL

Gek op dieren

Giulietta van Zantvoort (8 jaar), een spring in het veld en gek op dieren. Daarom is het niet zo gek dat familie Van Zantvoort twee konijnen, één poes en twee honden rijk is. Giulie speelt en knuffelt het liefst de hele dag met de dieren.

Roosje en Grizzy

Vrolijk maakt Giulie de deur voor mij open. Zij vindt het een beetje spannend zegt ze. Al gauw huppelt ze naar de achtertuin waar haar vader Ron in de hoek van de tuin een heuse konijnenverblijf heeft gemaakt. Daar staat een twee etage hoog konijnenhok met daarin twee grote konijnen van ongeveer anderhalf jaar oud: Roosje en Grizzy. “Roosje is van mijn zus Alexis en Grizzy is van mij”, vertelt Giulie enthousiast terwijl ze Grizzy aait. “Elke dag vraag ik aan papa of hij de konijnen al gevoerd heeft want als ik dat niet vraag, dan krijgen ze geen eten!”, vertelt Giulie.

Maddie

Ruim voordat Alexis en haar zusje Giulie waren geboren waren Ron en Jole al trotse eigenaren van Maddie. Maddie is een mopshond van twaalf jaar en heeft in haar hele leven heel wat operaties achter de rug, ze mankeert van alles. Ondanks haar slechte lichamelijke conditie is en blijft ze een vrolijk hondje dat lekker rondloopt en altijd op zoek is naar actie. Zeker als ze de volle aandacht en liefde van Giulie krijgt.

Nera

Nera is een schuwe poes die zich het liefste ergens in huis verstopt en zich alleen laat zien als ze aandacht wil. Ze laat ook duidelijk aan hond Maddie zien dat zij de baas is in huis, ze zijn geen beste vrienden. “Nera is zestien jaar oud en dat is in mensenjaren super oud, wel honderd jaar!”, aldus Giulie. In de eerste jaren moest Nera niet zoveel van Giulie hebben, maar al gauw werden Nera en Giulie dikke maatjes en laat Nera zich zelfs door haar oppakken.

Mango

Omdat Maddie in haar laatste levensfase zit, en omdat de familie wel graag een hond wil, zijn ze vanaf 15 mei trotse eigenaren van Mango. Een negen weken oude, zwarte Portugese, waterhond. “De naam ‘Mango’ heb ik zelf verzonnen omdat ik alles ‘Mango’ noem”, aldus Giulie. Mango en Giulie zijn onafscheidelijk. Het liefste slaapt Giulie de hele nacht bij Mango in de bench.

Apie

“Giulie is net een aapje, hoe hoog ze ook klimt, ze houdt zich altijd wel ergens aan de boom vast waardoor ze blijft hangen, ze valt nooit uit een boom!”, vertelt Ron lachend. “Vandaar dat Giulies bijnaam ‘Apie’ is.” “Ze heeft een hemelbed met vier pilaren en elke avond voor het slapen klimt zij in een pilaar”, vertelt Jole. Als Giulie dat hoort begint ze al te klimmen op de banken van de loungeset en vervolgens klimt ze in de balk van de overkapping.

Als ik later groot ben…

“Als ik later groot ben, wil ik de vrouwelijke Freek Vonk zijn. Dan ga ik dieren vangen om daarover te vertellen en dieren redden!”, aldus Giulie. “En als ik zeventien ben, dan ga ik met papa naar de jungle en het regenwoud! Dan ga ik klimmen, over oude bruggen lopen en dieren bekijken!”, vertelt Giulie enthousiast. Daarna rent ze achter Mango aan… ■

tekst: Linda van Kortenhof-Bastian
foto: Vincent Knoops

Intertoys Mierlo

P GRATIS + makkelijk

Welkom bij Intertoys in Mierlo!

Veel mensen uit Brandevoort hebben hun weg al gevonden naar Intertoys in Mierlo.

Intertoys Mierlo... je bent er zo!

Intertoys | Dorpsstraat 142 | MIERLO | T 0492 661 205 | Geopend: ma 13.00 - 18.00 di t/m do 9.00 - 18.00 vr 9.00 - 20.00 za 9.00 - 17.00

Voor **gewoon** fijn wonen

Actief in
Mierlo
Brandevoort
Brouwhuis
Mierlo-Hout
Stiphout

www.compaen-wonen.nl

compaen Woningstichting

Nieuwe slijterij in Brandevoort

Sinds 1 april is winkelcentrum Brandevoort een winkel rijker! Aernout Ackermans heeft Slijterij Brandewijn aan de Plaetse 56 geopend.
Hij woont met zijn 2 kinderen in de Veste en vindt het heerlijk in onze wijk. Het is lekker rustig en het ligt centraal. Hij wil graag een bijdrage leveren in de wijk met zijn nieuwe dranken speciaalzaak.

Aernout komt uit de evenementenbranche en heeft ook een horecazaak in Eindhoven. Een druk man. Vanwege corona was het minder druk in de evenementen industrie. Daarom is hij als ondernemer op zoek gegaan naar andere mogelijkheden. Die heeft hij gevonden door hier in de wijk een gespecialiseerde slijterij te starten. Zelf zal hij van dinsdag tot en met zaterdag elke ochtend in de zaak te vinden zijn. Zijn medewerkster Imke neemt het dan over van 13:00 tot 20:00 uur.

Samen met Imke zal hij de klanten uit Brandevoort voorzien van deskundig advies op het gebied van mooie wijnen, gedistilleerd en speciaal bieren. Aernout is gespecialiseerd in de whisky afdeling. Imke is vanuit haar horeca achtergrond gespecialiseerd in cocktails en gedistilleerde dranken.
Als de corona maatregelen het toelaten zullen zij ook tastings en workshops organiseren. Elke vrijdag is er een proeverij van

19:00 tot 21:00. Voor wie meteen aan de borrel wil hebben ze ook gekoelde dranken om mee te nemen en thuis te nuttigen.

Aernout en Imke heten iedereen van harte welkom in hun zaak om hun aanbod te bekijken!
De slijterij is geopend van dinsdag tot en met zaterdag van 10:00 tot 20:00 uur. ■

tekst: Emmely Plas
foto: Vincent Knoops

Voor altijd
in prachtige natuur,
tegen het dal van de Aa

Een natuurgraf is groen, duurzaam en voor eeuwig
Bij de oudste en meest natuurlijke manier van begraven gaat het graf helemaal op in de natuur. Zo maken we deel uit van de eeuwige kringloop van het bestaan, bovendien staat de eeuwige grafrust ook garant voor eeuwige natuur.

Eenmalige kosten
Op Hoeve Ruth kennen we slechts eenmalige kosten. Daarmee laten we voor onze nabestaanden geen extra zorgen achter, maar wel een plek in de natuur om naar terug te keren. Reserveer deze plek al bij leven, dat maakt wensen kenbaar en ontzorgt onze naasten.

Welkom voor een wandeling. Informatiecentrum 't Veldhuys is dagelijks geopend van 13.00 tot 17.00 uur. Of maak een afspraak voor een rondleiding en oriënterend gesprek.

Landgoed Hoeve Ruth
natuurbegraafplaats

Hazeldonkseweg 24 | 5756 PA Vlierden [gemeente Deurne] | 0493 745474 | www.hoeveruth.nl | info@hoeveruth.nl
facebook.com/natuurbegraafplaatshoeveruth instagram.com/natuurbegraafplaatshoeveruth

Koop lokaal!

Inmiddels anderhalf jaar geleden stond ik aan het begin van mijn avontuur als wethouder Economie & Financiën. De economie stond er goed voor en ook de vooruitzichten waren positief. Maar hoe anders werd het plotsklaps, toen nog geen twee maanden na mijn aantreden, de coronacrisis uitbrak en we in een onwerkelijke periode terecht kwamen. De coronacrisis heeft ons hard getroffen en ik moet eerlijk zeggen dat ik me de inwerkperiode als wethouder toch echt anders had voorgesteld. Tegelijkertijd heeft het ervoor gezorgd dat ik direct aan de slag kon met een enorme uitdaging. Ik kijk terug op een periode waarin we als gemeente steeds hebben geschakeld op de nieuwe ontwikkelingen die we in de crisis tegenkwamen. De impact van de coronacrisis op onze stad is groot. De gemeente is er voor inwoners, ondernemers en maatschappelijke organisaties en we kijken steeds opnieuw naar wat er leeft in de stad.

Energie

In het jaar 2001 ben ik samen met mijn vrouw als één van de eerste bewoners in Brandevoort - de Veste komen wonen en heb zodoende de wijk vanaf het begin ook verder zien ontwikkelen. In de beginjaren kon je soms struikelen over de toeristen en hoogwaardigheidsbeklederes die in touringcars naar Helmond kwamen om te kijken hoe we dit hier toch allemaal deden. Intussen zijn we ruim 20 jaar verder en is de wijk uitgegroeid tot een mooie, jonge wijk waar vooral veel energie zit. We hebben een krachtig verenigingsleven met veel vrijwilligers waardoor er veel activiteiten georganiseerd worden om de inwoners van de wijk bij elkaar te brengen. Dat zorgt voor een prettige sfeer. Ik ben ervan overtuigd dat we ook straks, als het weer kan en mag, het bruisende karakter van Brandevoort terug gaan zien. Maar voor nu is het door corona helaas nog even stil wat dat betreft.

Koop lokaal!

De economische gevolgen van de coronacrisis zijn zichtbaar, ook in het wijkwinkelcentrum. Voor veel ondernemers is deze periode helaas niet aantrekkelijk om iets nieuws te starten. Hopelijk zien we straks weer wat meer nieuwe ondernemers verschijnen en zijn de winkelpanden die nu nog leegstaan in de wijk snel gevuld. Mijn oproep is en blijft: koop lokaal. Om de winkelfaciliteiten te kunnen houden in de wijk is het belangrijk dat de inwoners van Brandevoort het wijkwinkelcentrum blijven vinden. Mijn overtuiging is dat we alleen stappen kunnen zetten in deze lastige tijden als we het samen doen!

Wijkspreekuur

Eens per twee maanden houdt wijkwethouder van Dijk een (digitaal) wijkspreekuur in Brandevoort. Bij hem kunt u terecht met vragen, nieuwe ideeën of andere zaken in Brandevoort die u bezig houden. Ik nodig u van harte uit om in gesprek te gaan over zaken die u bezig houden. Via communicatie@helmond.nl kunt u zich hiervoor aanmelden.

Heeft u vragen aan mij over economie of ondernemerschap? Dan staat ook mijn (digitale) deur altijd open. ■

tekst: Wethouder Serge van de Brug
foto's: Vincent Knoops

SCHEPERS PARKET

VOOR AL UW HOUTEN EN PVC VLOEREN

Voor meer informatie:
info@schepersparket.nl
WWW.SCHEPERSPARKET.NL

Laan door de Veste 126
5708 ZZ Helmond (Brandevoort)
Tel: 06 53 77 92 53

Dichtbij

VERLOSKUNDIGEN HELMOND

Altijd in de buurt

Binnenstad Vitaliek, Julianalaan 2, Helmond
Gezondheidscentrum Brandevoort, De Plaetse 98B, Brandevoort
Brouwhuis Rijpelberg, Hof Bruheze 16, Brouwhuis Rijpelberg
Dierdonk Medisch Centrum, Waterfleliesingel 18, Dierdonk

0492 504712
www.dichtbij-verloskundigen.nl

ANDRÉ RELOU MAKELAARDIJ

Je huis in Brandevoort verkopen?
Bel ons!

T 0492-55 99 88
E INFO@ANDRE-RELOU.NL I WWW.ANDRE-RELOU.NL

NVM

TIJD VOOR HORREN!

In het voorjaar worden ook de vliegende insecten actiever.
Zorg daarom voor goede horren.
Beter voor u én voor de insecten!

Daarom Smits&Smits

- Eigen atelier
- Gratis advies
- Advies aan huis
- Gratis inmeten
- Ruim 30 jaar ervaring

Kom naar onze showroom en laat u inspireren!

SMITS&SMITS
interieurstoffering

Braaksestraat 1
5709 JC Helmond
0492 - 529404
info@smitsensmits.nl

smitsensmits.nl

“Use it, or lose it”

“Waarom lijkt die trap steeds hoger? Die tas met boodschappen steeds zwaarder? En waarom lijkt dat jasje van mijn man naarmate hij ouder wordt steeds ruimer te zitten?”

Sarcopenie

Logisch, zal menigeen zeggen als antwoord op de eerste twee vragen: “Ik ben minder sterk geworden. Omdat ik al een tijdje niet meer getraind heb, of omdat ik ouder ben geworden.” Dat klopt mogelijk helemaal en dat is op zich nog te overzien. Indien er echter ook duidelijk sprake is van de laatste situatie, dat het jasje te ruim zit, dan is er mogelijk sprake van een serieuze afname van de hoeveelheid spiermassa in het lichaam. Het is een proces dat in de ouderengeneeskunde al langer wordt gezien; ‘sarcopenie’. Zo lang als de mensheid bestaat is dit natuurlijk een gegeven, zou je denken. Toch is bij mensen boven de 40/ 50 jaar steeds meer waar te nemen dat het volume van de spieren van armen, benen en romp (vooral de billen) begint af te nemen.
Sinds de tachtiger jaren is er echter ook een ander proces gaande: steeds meer mensen hebben overgewicht. Ondertussen hebben meer dan 50% van alle Nederlanders overgewicht. Vijftien procent daarvan heeft zelfs obesitas. Dat maakt dat de afname van spiermassa mogelijk gecamoufleerd wordt door de toename van vetweefsel.

Veel lichamelijke klachten

“Is dat nou erg?” kun je je afvragen. Je bent gewoon minder sterk, wat dan nog? We hebben gewoon minder spierkracht nodig tegenwoordig. Het werk is zittend achter de computer, ons eten staat op ooghoogte in de supermarkt en gaat gemakkelijk in de winkelwagen of wordt op verzoek zelfs thuis afgeleverd. We doen nog een beetje aan sport, vinden we, indien we dagelijks drie keer de hond tien minuten uitlaten. Het zou allemaal inderdaad niet zo erg zijn, indien het geen verdere consequenties had. Sarcopenie houdt verband met een vroegere sterfte, meer afhankelijkheid van hulpmiddelen en anderen in dagelijks functioneren en een verslechterde regulatie van de glucosehuishouding (oftewel Diabetes). Daarnaast wordt onze botdichtheid minder indien we onze kracht niet onderhouden. Ook is het (indirect) verantwoordelijk voor diverse klachten aan het bewegingsapparaat. Denk aan rugklachten, nek-/schouderklachten, knieklachten, enz. Sterker nog, vrijwel alle activiteiten waarbij we onze spieren gebruiken kunnen er door geraakt worden. Dat betreft dus bewegen, maar ook iets heel simpels zoals onze ademhaling.

Half uur beweging per dag

In een jaar, waar Covid ons allemaal met onze neus op de feiten heeft gedrukt over de invloed van onze conditie op het verloop van een luchtweg-/ longinfectie. Fittere, sterkere mensen doorstaan ziekte in zijn algemeen beter. Zijn we dan na onze 40/50 jaar reddeloos verloren? Nee, gelukkig niet, mits we het in 2016 aangepaste beweegadvies door de gezondheidsraad in acht nemen. Naast gemiddeld dagelijks (opgeteld) een half uur per dag matig intensief bewegen (lopen, fietsen, werken in huishouden of tuin) is het belangrijk voor iedereen vanaf 40/50 jaar om twee keer per week een half uur aan krachtoefeningen te doen. Dit kan op diverse manieren, maar hoeft niet heel moeilijk te zijn.

Denk er bijvoorbeeld bij lopen van het mooie rondje door de ecozone rondom De Veste eens aan om bijvoorbeeld een keer extra de trappen op en af te lopen. Of maak thuis eens regelmatig kniebuigingen bij het opstaan uit een stoel. En durf het vermogen om iets zwaars te tillen in huis, te behouden door het simpelweg niet uit de weg te gaan, maar te blijven doen. De sportschool is natuurlijk ook een uitgesproken plaats om uw kracht te trainen. ”Use it, or lose it”, zeggen de Amerikanen. En dat geldt zeker voor ons krachtsysteem. ■

tekst: Dick van Beuzekom
foto: Vincent Knoops

Ondernemend in huisvesting

Twee jaar geleden berichtte het Eindhovens Dagblad over de waaier aan bouwprojecten in de wijk. In Liverdonk, Hazenwinkel en De Veste, maar ook in de slimme wijk aan de overkant van het spoor verheffen zich nieuwe bouwwerken. Nu, in 2021, is het niet minder druk en in de komende tijd gaat het bouwen gewoon door. We maken een nieuwe balans op.

Aan de zuidzijde van het spoor

Liverdonk
In juli mogen de bewoners van Liverdonk, blokken 9 en 10, hun huizen betrekken. Na een voortvarende bouw, van nog geen jaar, zijn er 2 totaal nieuwe buurten opgeleverd. Zij passen weer helemaal in het concept van Brandevoort.
LEEF Liverdonk ligt aan de westelijke rand van Brandevoort achter de Voort. Op loopafstand van het centrum, De Veste. Liverdonk heeft zijn eigen stijlkenmerken, woningen van diverse groottes, verschillende goothoogtes en een raamverdeling die door zijn veelvormigheid toch ook weer een eenheid vormen.
De ontwerpen passen precies bij het rustig en centraal wonen in Brandevoort. Het gaat om 27 huurwoningen en 36 koopwoningen, geschakeld, vrijstaand en twee-onder-een-kap.

Typerend voor Liverdonk en daarmee ook voor Brandevoort zijn de woningen uit blok 7 en 8. Nog niet helemaal op de toekomst voorbereid als je naar gasverbruik kijkt, maar voldoen wel ruim aan de eisen van moderne woningbouw. De gevels en ramen en muren zijn met hun verspringingen helemaal mens- en maatvriendelijk. De hofjes zijn gezellig en de bewoners voelen zich al helemaal thuis nog voordat zij de inrichting van hun huis rond hebben.

Hazenwinkel
Cluster 5 staat al onder de kap. En de planning schrijft voor dat deze woningen in oktober 2021 klaar zijn. Ook binnen de normale bouwperiode van 180 dagen is het projectontwikkelaar en aannemer Van Wanrooij gelukt om deze huizen gasloos op te leveren. Al eerder hebben wij hierover bericht: via een uniek ventilatiesysteem, grondwarmtewisseling en vloerverwarming krijgen de bewoners optimaal comfort in een groen gelegen omgeving. Voor cluster 5 geldt dit zeker, want de nieuwe kopers krijgen een ruim bemeten groenstrook direct voor hun huis.

Cluster 19 is verkocht en de bouw start na de zomer. Deze woningen hebben een bijzondere status want naast de gasloze voorzieningen kunnen de bewoners straks ook hun woning zo indelen dat ze hun hele leven comfortabel en ruim kunnen wonen. Levensloopbestendigheid is het vertrekpunt. Net als alle projectwoningen, zijn de particuliere kavels ondertussen ook voor een groot deel ingevuld. Ruimer en veelal met nog meer creativiteit staan hier de woningen ruim van elkaar opgesteld. Ook deze woningen zijn gasloos en niet alleen extra goed geïsoleerd, maar ook nog eens aangepast aan de beeldkwaliteit van de wijk.

Heerlijk Hazenwinkel
Eind 2021 start de verkoop van de panden uit deze buurt. Uiteraard ook in de stijl van Hazenwinkel is ‘Heerlijk Hazenwinkel’ ontwikkeld. ‘Heerlijk Hazenwinkel’ onderscheidt zich van andere woningen in Brandevoort door hun speciaal grote omvang. Deze 53 woningen staan in fase 1 gepland. De woningen komen in het meest westelijke deel van deze wijk in aanbouw, richting Mierlo-Geldrop.

Net als in de rest van Nederland, lijken de prijzen van woningen gestegen, maar niet zo buitensporig, dat koop onmogelijk zou zijn. Projectontwikkelingscombinatie Cedrus-Adriaans, met Robert Hellings als katalysator, gaat nog steeds voor zijn missie:

“Bouwen in de stijl van Brandevoort met behoud van betaalbaar en vernieuwend ontwikkelen. Dit geldt immers ook voor de bouw aan de overkant van het spoor. Zijn tijdelijke woningen die hij daar mag bouwen, moeten immers voldoen aan de uitgangspunten van de slimme wijk”.

De Veste, de kern van de wijk

Hartje Brandevoort

In november vorig jaar heeft Robert Hellings deze buurt aangekondigd in het Eindhovens Dagblad. De Franse sfeer moet in 36 koopwoningen en 28 appartementen sterk naar voren komen. Zelfs in zijn voorlichting probeert de ontwikkelaar deze wens tot uiting te laten komen: een aquarel van de woningen uit dit blok sieren de verkoopbrochures.

Onder de naam ‘Venkatre’ gaat deze buurt voortaan in Brandevoort door het leven. Er komt een zogenaamd ‘waaggebouw’ en een aantal woningen met een bijzondere uitstraling. De woningen zullen een Frans-Normandische uitstraling hebben. Het ‘waaggebouw’ valt op door zijn grootte en herbergt vier woningen tegelijk. Op de begane grond kan er gewerkt worden, bij voorkeur een ambachtelijk beroep, en daarboven zijn, in twee lagen, de woningen gepland. De appartementen zijn waarschijnlijk deels huur en deels koop. In september, na de zomervakantie, start de voorverkoop. In december 2022 kunnen de bewoners hun sleutel in het slot steken.

Thuis in De Veste

In De Veste realiseert Van Wanrooij ook nog eens 90 karakteristieke nieuwbouw woningen. Vanaf half 2022 start de verkoop van de eerste 45 woningen. Deze woningen liggen in de richting van het spoor, links van het station aan de rand van De Veste. Het zijn de blokken 22 en 23. Er komen zowel hoek-, rij-, toren- en poortwoningen als woningen met maar liefst 4 bouwlagen. Alle 90 woningen zijn verdeeld over twee clusters met er tussenin een uniek hofje. De komende tijd zal Van Wanrooij hierover meer details bekend maken.
[zie de illustraties thuis in de veste 1 t/m 5 in de map ondernemend in huisvesting]

Aan de noordzijde van het spoor

Brainport Smart District ontwikkelt hier plannen voor de meest innovatieve woningen wat betreft circulariteit en slim energiegebruik. Het eerste bestemmingsplan voor deze wijk is nu in de revisie. De wijk krijgt een update van 1500 naar 2600 woningen. Door het aantal woningen uit te breiden kan de gemeente Helmond toch rendabel de wijk tot stand laten komen. De oplettende wijkbewoner heeft ondertussen kunnen zien dat de eerste woning in deze wijk is opgeleverd en betrokken, ondanks de vervelende aanslag op de werkruimte bij deze eerste woning. Gelukkig heeft dit criminele feit de voortgang niet ingrijpend vertraagd. Na de zomer gaan er meer woningen gebouwd worden. De volgende plannen staan op stapel. 52 tijdelijke woningen met een natuurlijke uitstraling Aan andere kant van de rotonde, waar de CASA-woning nu staat, komen in oktober de eerste 52 van de 500 tijdelijke woningen.

De bouwgroep mHome uit Nijmegen heeft de opdracht gekregen om deze woningen te bouwen. ’M’ staat voor modulair bouwen. In een fabriek bouwt mHome de onderdelen van de huizen. Na een oriëntatie in de buurt, hebben architecten een ontwerp gemaakt. Deze 3-D ontwerpen gaan naar de computergestuurde machines, die CLT-platen precies op maat maken. De fabricagetijd is ongeveer 20 weken. Daarna kan de montage

Kies voor een kwalitatieve behandeling en persoonlijke aandacht!

Met trots kunnen wij u mededelen dat wij de allernieuwste technologische apparatuur in onze praktijken hebben: **de EMS Airflow**.

- Maximale gebitsreiniging
- Minder pijnklachten
- Aangename gebitsreiniging

Gezondheid begint bij mondgezondheid!!

Ons team van hbo-opgeleide mondhygiënistes zijn gespecialiseerd in en het behandelen van:

- Gevoelige tanden
- Terugtrekkend tandvlees
- Parodontitis: kaakbotontsteking (veroorzaker van losstaande tanden en kiezen)
- Sealen (kinderen)
- Bloedend tandvlees
- Halitose (slechte adem)
- Fluoride behandeling
- Preventieve mondzorg
- Voorlichting geven

KLANTENWAARDERING 9,05 KLANTENWAARDERING

PRAKTIJK VOOR MONDHYGIËNE LILIAN SCHOUTEN

Praktijk Helmond, Bentbeemden 3, 5706 NB Helmond | Praktijk Deurne, Fabriekstraat 24, 5753 AH Deurne
Algemeen telefoonnummer: 0493 - 32 15 44 | E-mail: lilians@xs4all.nl | www.lilian-schouten.nl

CCB Music & Events Foundation presents:

WWW.BARBERQ.NU

BARBERQ FESTIVAL

ZATERDAG
4 SEPTEMBER
VAN 16.00 TOT 01.00 UUR

OUTDOOR FESTIVAL
2 PODIA & FOODTRUCK AREA

LINE UP:

KOMODO ★ CERTAIN ANIMALS ★ MOON ZEBRAS
DIRTY DENIMS ★ TENNESEE DRIFTERS ★ MR. MOTO
LEIF DE LEEUW BAND VIPERS QUEEN TRIBUTE

VOORVERKOOP TICKETS 15,00 EURO P.P.
(EXCL. 1 EURO SERVICE KOSTEN) VIA WWW.BARBERQ.NU
DAG KASSA: 20,00 EURO P.P.
LOCATIE: MIERLO
BUSLIJN: VANAF EINDHOVEN-HELMOND LIJN 320 OF 24

NIX18 NIET ROKEN - NIET DRINKEN

op locatie beginnen. Volgens de bouwgroep zou de montage slechts enkele dagen in beslag nemen. Voor het eind van het jaar kunnen de eerste woningen dan aan de rand van de Neervoort geplaatst zijn. Zie voor een impressie de tekeningen hiernaast. De huurprijzen variëren van € 750,- tot € 950,- maand. De andere 448 woningen komen in de buurt van de eerste 52 woningen te staan. De bouw van deze overige tijdelijke woningen start in 2022.

nen meedoen zijn de Cedrus vastgoedgroep met Robert Hellings, die ook op andere plekken in Brandevoort bouwt, IRISpower, Hendriks Coppelmans, CC-studio en de DVGgroup, die allen een uniek aanbod van woningen zullen doen. Wij houden u op de hoogte de komende tijd.

Tenslotte

Enkele ondernemende bewoners uit Brandevoort en daarbui-

Ecocabins eind 2021

De groep Ecocabins bouwt vooral houten woningen. In samenwerking met een houtbouwer ontwikkelt Ecocabins woningen voor de slimme wijk. Zowel tijdelijke als permanente woningen komen in aanmerking voor deze wijze van bouwen. De precieze plaats en de soort woningen zijn nog onderwerp van bespreking. Een mogelijke vorm is te zien in bijgaande illustratie.

ten, de zogenaamde pioniers, mogen als eerste geïnteresseerden in deze wijk begin 2022 hun woningen bouwen. Zij brengen in hun woningen veel natuurlijke componenten aan en lopen in het gebruik van energie voorop. En op het punt van participatie laten zij zien dat volhouden in een dergelijk project de grootste inspanning vergt. Of de slimme wijk werkelijk uniek is in zijn soort voor de hele wereld, moet nog blijken. De ambitie is er

Variëteit aan woningen begin volgend jaar

In 2022 staan er plannen gereed om een variëteit van woningen te bouwen die zich steeds weer onderscheiden door creatief circulair te bouwen, de energie heel efficiënt aan te pakken en vooral in samenwerking met de bewoners de bouw te ontwikkelen. Het gaat dan zowel om tweelagenbouw als hogere bouw tot en met 5 of 7 lagen. Bouwgroepen die aan deze bouwplan-

nog wel. Houd Brandevoort in de gaten. Op meerdere vlakken lijkt de wijk voor vele lange jaren uniek te zijn, niet alleen architectonisch, maar ook op innovatief gebied. ■

tekst: Giel Pollemans
foto's: Vincent Knoops

Help, ik heb een hobby!

Onze nieuwe redactrice, Sanne de Beer, woont sinds 2015 samen met haar vriend en vier katten in Brandevoort. Ze houdt van de natuur (wandelen in de ecozone is een dagelijkse bezigheid) en reizen. Ze leeft voor goede muziek, concerten en festivals én wil graag iets goeds doen in de wijk. Dit wil ze doen door mooie verhalen te vertellen in de Brandevoorter Courant. Haar eerste artikel gaat over haar hobby paaldansen.

Niet charmant

Paalsport, in de volksmond ook wel 'paaldansen' genoemd, is een steeds populairder wordende sport. Het traint je hele lichaam en je hebt er behoorlijk wat kracht voor nodig om in de paal te blijven hangen. Helaas heerst er nog altijd een stigma op paaldansen. Mensen zien het nog steeds als iets uit de clubs waar dames in weinig kleding rond een paal dansen en er hun geld mee verdienen. Ik kan het je vertellen, er hoeft niets charmants aan te zijn. De weinige kleding is ervoor nodig zodat je kunt blijven hangen, als je "kijk mam, zonder handen!" ondersteboven wil hangen. Ook op televisie wordt het gelukkig steeds meer geaccepteerd en zien mensen de kracht en creativiteit van de sport.

Workout

Paalsport is een volledige workout van je hele lichaam; je gebruikt al je spieren. Je buikspieren en armspieren zijn het belangrijkste als je leuke kunstjes wil uitvoeren. Dat krijgen van sterke spieren gaat trouwens bijna vanzelf, als je de training maar serieus neemt. Paalsport betekent voor mij een continue uitdaging voor mijn lijf en voor mijn hoofd. Als je ondersteboven hangt zijn dat namelijk niet echt natuurlijke bewegingen. Het vergt nogal wat vermogen om de controle naar je spieren te leiden en niet naar je gedachten. De inspanning van je lichaam zorgt ervoor dat je je hele lijf traint en dat heb je zeker nodig voor deze bewegingen!

Ook voor stijve harken

Je denkt vooral in het begin; 'dat kan ik nóóit'. Iedereen kan het leren, als je maar vaak genoeg oefent. Ik kan ook niet voetballen. Maar ik ga er van uit dat als ik dat elke week oefen, ik er ook beter in word. Paalsport zorgt voor acceptatie van je lijf zoals het is. Met alle ongemakken en eventuele gebreken. Je leert je lijf kennen en je leert ermee werken. Het geeft zelfvertrouwen als ook jij de dingen kunt die anderen kunnen doen. Je hoeft geen maatje 36 te hebben en ook geen ervaring in turnen. Flexibeler word je vanzelf naarmate je langer traint, zelfs als je een 'stijve hark' bent. Paalsport is een proces met jezelf en met wat je aan kunt. Het is niet erg als jij iets later kunt doen wat een ander in één keer kan en het is ook niet erg als iets niet in één keer lukt. Het geeft plezier en uitdaging, elke training weer.

Training

De onderlinge motivatie van de anderen die samen met mij een les volgen is fantastisch. Iedereen respecteert en motiveert elkaar om door te gaan en om het nog eens te proberen. Er is altijd wel iemand die je vangt als je (bijna) valt. Ieder heeft zijn eigen weg richting de top (van de paal) en dat is helemaal oké. Als je ervoor kiest om te leren paaldansen zonder een trainer, bijvoorbeeld via YouTube, dan moet je eerst zorgen voor een goede basis. Ga geen rare en uitdagende dingen doen als je niet weet hoe je weer veilig op de grond kunt komen en zorg er vooral voor dat die paal goed vast staat. Op YouTube staan namelijk ook genoeg voorbeelden van mensen die samen met de paal op de grond terecht komen. Leuk om te zien, maar niet om mee te maken!

Ook een leuke hobby?

Heb je ook een leuke hobby en wil je hierover vertellen? Laat het ons dan weten via: redactie@brandevoortercourant.nl en dan komen we je interviewen en maken we mooie foto's. ■

tekst: Sanne de Beer
foto: Vincent Knoops

DE CACAO FABRIEK

EXPO

JUMP!

Het is alweer de derde lichting Jump! talenten en we zijn blij dat deze 12 kunstenaars van de toekomst naar De Cacaofabriek Expo komen met hun werk. Professionals uit het vakgebied zijn gevraagd om ieder één talent voor te dragen: Galerie Nasty Alice, Luycks Gallery, Make Eindhoven, Mieke van Schaijk, Museum Jan Cunen en Pennings Foundation. De Jump! Expo loopt van 1 t/m 29 augustus.

BINNENKORT:

PODIUM

VR 09 JUL 21:00 U
WILLIE WARTAAL DJ SET
SUPPORT: JELLE VERSE

ZA 10 JUL 20:15 U
BROTHER MOON
VOLLE MAAN

ZO 22 AUG 16:00 U
NOL HAVENS
DOE MIJ MAAR ALLES

ZA 28 AUG 21:00 U
LEIF DE LEEUW BAND
WHERE WE ARE HEADING TOUR 2020

VR 03 SEP 20:45 U
POOR MAN RICHIE
YOUR MIND IS LIKE MINE TOUR 2021

ZA 18 AUG 20:30 U
CLAN OF XYMOX
TOUR 2021

FILM

KINDERFILMFESTIVAL SCHOOLVAKANTIES
Film, chips en fris in de schoolvakanties.

THE MAURETANIAN MEERDERE TIJDSTIPPEN

BRASSERIE

Het terras en onze brasserie zijn weer open. Tussen 11.00 en 22.00 uur geniet je weer van een drankje en lekker hapje. De keuken is momenteel iedere dag open tot 20.00 uur. Check onze website voor de laatste info en het menu.

CACAOKADE 1 I 5705 LA HELMOND

CACAOFABRIEK.NL

Emotions by Monique

Met 20 jaar ervaring als goudsmid ben ik gespecialiseerd in herinnering-sieraden en trouwringen.

Samen bespreken wat de wensen zijn en dit vertalen in een sieraad op maat is mijn sterke kant.
Ook bij u thuis.

Ik heb een ruime hoeveelheid voorbeeld (dummy) trouwringen en ideeën.
www.gerstner-trauringe.de
Voor vragen of een afspraak bel gerust.

Officiële dealer van Gerstner-trauringe

Monique Helsen - Derks van de Ven
Dobbelerserf 2, 5706 JE Helmond
M 06 15 35 28 46 FB Emotions by Monique
E info@emotionsbymonique.nl W emotionsbymonique.nl

Omdat iedereen anders is...

0492 525000 | POSTELSTRAAT 31 | WWW.SPIERINGS.COM

Oprecht betrokken

Mr. Erik Jansen
06 21 42 57 72

Mr. Roel Janssen
06 46 07 65 58

Peelland Advocaten
huurrecht - arbeidsrecht - mediation - consumentenrecht

Kanaaldijk Noord West 81 • Helmond • 0492-543093
www.peellandadvocaten.nl

NIEUW!!! Brandevoorter Courant staat nu ook op Instagram!

Sinds kort hebben wij naast onze Facebook pagina ook een Instagram pagina! Bezoek onze Brandevoorter Courant Instagrampagina of scan de QR code. En als je de pagina dan toch bezoekt, volg ons dan!

Wist je dat je de Brandevoorter Courant ook online kan lezen? Dat kan via onze website: www.brandevoortercourant.nl of scan onderstaande QR code. Op deze website vind je ook de voorgaande edities van de Brandevoorter Courant, belangrijke wijkinformatie en andere informatie. ■

Dreiging buisleidingentracé verleden tijd

Het is al weer een tijd geleden dat we nieuws te melden hadden over het chemisch buisleidingentracé via Helmond. Ondertussen is er wel het een en ander gebeurd. Zo was het tracé door een besluit van de minister van BZK wel doorgehaald bij Ruimtelijke Plannen, maar stond het vorig jaar toch weer in het ontwerp van de Nationale Omgevingsvisie (NOVI). Omdat hiermee weer een weg open stond om het tracé weer nieuw leven in te blazen hebben wij, samen met diverse betrokkenen, hiertegen een zienswijze ingediend. Met succes, want de buisleidingenstrook is nu ook niet meer in de NOVI opgenomen.

Doel

Om ons doel te bereiken hebben we heel veel steun gehad aan de motie van Paul Smeulders met Van Eijs en Ronnes. Hieruit bleek de kracht van de democratie. Eind vorig jaar was daar echter bij herhaling opeens de dreiging van een motie van het Limburgse VVD-kamerlid Regterschot die elke besluitvorming rond buisleidingentracés zou bevriezen. Omdat het tracé via Helmond het enige tracé is waarover discussie bestond, lag voor de hand dat het hier het tracé via Brandevoort naar Chemelot betrof. Door een actieve inzet van diverse partijen is de motie uiteindelijk op het laatste moment niet in stemming gebracht.

Samenwerking

Door een goede samenwerking met Provincie Noord-Brabant en gemeente Helmond is het uiteindelijk ook gelukt om het buisleidingentracé definitief geschrapt te krijgen uit de locale gemeentelijke plannen. Onlangs is de strook, die al was bestemd voor de aanleg van buisleidingen, definitief uit de bestemmingsplannen van de gemeente Helmond verwijderd. Hiermee hebben we als Bewonersteam Buizen Brandevoort ons doel bereikt!

We willen iedereen bedanken voor hun steun en betrokkenheid en zijn blij dat we het zo mooi kunnen afsluiten. ■

Tekst: Frank Beekhuis

Wijncursussen en Workshop

Voor wijnliefhebber of horeca-medewerker.

PROEF! Leren Wijnproeven (1 avond)
14 oktober; 2 december 2021

Wijnvignet - SDEN 1 - (2 avonden)
Start: 30 september; 9 december 2021

Wijnoorkonde - SDEN 2 - (5 avonden)
Start: 20 oktober 2021

Wijnbrevet - SDEN 3 - (10 avonden)
Start: 28 september 2021

Karin Lips Wijnopleidingen en -advies
06 21813048
KARINLIPS.NL

GEZONDE VOEDING VOOR HOND en KAT
klein, groot, jong of oud

VERS VLEES en BROK

-

GRATIS proefpakket
KIVO-HELMOND.NL

-

Twentehof 1, Helmond
06 22922680

VidaSense

...omdat 't gaat om mensen.

Praktijk voor psychologische, pedagogische hulpverlening en coaching voor kinderen, jeugdigen en volwassenen.

Woesthoeve 1 | 5708 VN Helmond | Tel 0492-667379
Raiffeisenstraat 11 | 5611 CH Eindhoven | Tel 040-2668580
info@vidasense.nl | www.vidasense.nl

TANDARTSENPRAKTIJK PRINSEN

- Onze praktijk is dagelijks geopend van 8.00 uur tot 17:30
- Wij zijn ruim 50 weken per jaar geopend
- Tot uw dienst staan 4 enthousiaste en toegewijde tandartsen
- Ook is in onze praktijk een mondhygiëniste aanwezig
- Wij zijn gestart met het programma 'Gewoon Gaaf' met als doel, via goede preventie en instructie uw kinderen op te laten groeien met een gaaf gebit
- Binnen onze praktijk bieden wij ook orthodontie aan.

NIEUWE PATIËNTEN ZIJN VAN HARTE WELKOM!

Oudvensestraat 15 | 5731 SH Mierlo (aan de rand van Brandevoort)
Telefoon 0492 66 44 88
www.tandartsenpraktijkprinsen.nl | manager@tandartsenpraktijkprinsen.nl

La Pagonda | Tuinen

Hoveniersbedrijf

Van ontwerp tot realisatie

- ontwerp & advies
- aanleg & onderhoud
- decoratie & renovatie
- tuincoaching

Wettenseind 8a Nuenen | 040 2844044 | 06 19702668 | www.lapagondatuinen.nl

Mijn ENERGIE BRABANT

ZONNEPANELEN

Komt uw woning in aanmerking?

06 511 698 56

info@mijnenergiebrabant.nl

VRIJBLIJVEND ADVIESGESPREK?

mijnenergiebrabant.nl

HIER HAD UW ADVERTENTIE KUNNEN STAAN!

Adverteren in 2021?
In de Brandevoorter Courant kan dat al vanaf
€ 47,50 euro per uitgave.
Het blad wordt 4x per jaar gratis
verspreid in een oplage van
ca. 3800 expl. door de hele wijk.
Voor meer informatie zie de website
www.brandevoortercourant.nl

Heel Helmond bloeit!

Stichting Stadslandbouw Brandevoort is druk bezig met zorgen voor meer groen in en rondom de wijk. Ze hebben, in samenwerking met Gemeente Helmond en andere stichtingen binnen Helmond, een aantal projecten lopen. We gingen in gesprek met Lara Tamarinof en Ralf Fleuren van Stichting Stadslandbouw Brandevoort over de lopende projecten 'Geveltuinen' en zaairoute 'Heel Helmond Bloeit'.

Geveltuinen

Een geveltuin is een strook planten tegen de gevel van een woning. Ze zijn vooral geschikt in straten waar de huizen geen voortuin hebben. Eén enkele klimplant, stokroos of zonnebloem maakt het straatbeeld al gezelliger, maar andere planten kunnen natuurlijk ook. Je haalt dus een paar stenen weg en plant daar planten of bloemen die tegen de gevel omhoog kunnen groeien. Zo groeit het niet in de breedte, maar in de hoogte. Dit zorgt voor een groener en gekleurder beeld in de wijk. Ook is een geveltuin goed voor de bijen en vlinders en zorgt het voor het opvangen van regenwater.

Challenge: 1000 geveltuinen in Helmond

Een aantal jaren geleden ontstond vanuit Stadstuin Brandevoort, in samenwerking met Instituut voor natuureducatie en duurzaamheid (IVN), het project 'Groene gevels in de Veste'. Lara deed mee en plantte, samen met haar buren, klimrozen in de tuin. De straten in De Veste zijn erg versteend. Door middel van dit project hopen ze dat Helmond groener wordt. In Rotterdam liep zelfs een challenge om 1000 geveltuinen in Rotterdam te realiseren. Lara dacht dat dit in Helmond ook haalbaar zou zijn en ging in gesprek met Gemeente Helmond. Zij wilden graag meedenken met de organisatie ervan en wilden zelfs ook ondersteuning bieden aan de bewoners die hieraan mee wilden werken.

Een groener straatbeeld

"Met de geveltuinen willen we een groener beeld binnen Helmond creëren. In De Veste is maar weinig ruimte en hebben mensen geen voortuinen. Hiervoor zijn de geveltuinen bedoeld. Niet iedere tuin heeft de mogelijkheid omdat de stoepen wel bereikbaar moeten blijven voor minder valide mensen. Er zijn dus een aantal spelregels aan verbonden. Het zou gewoon mooi zijn als mensen een kleine geveltuin kunnen en willen maken. Dit zorgt voor een groener straatbeeld en uit ervaring zijn mensen enthousiast over het kleurrijke straatbeeld", aldus Lara.

Zaairoute 'Heel Helmond Bloeit'

Om Helmond tot bloei te laten komen wordt, naast het project van de geveltuinen, Rondje Helmond (in totaal 40 kilometer) in 2022 omgetoverd tot een route vol kleurrijke bloemen en planten. Stichting Natuurplatform Helmond (NPH) heeft samen met zes stichtingen, Gemeente Helmond en firma Du Pré de handen ineen geslagen om de natuur in Helmond te beschermen en te bevorderen. Normaliter werken zij vooral op de achtergrond aan duurzaamheid, maar zo'n anderhalf jaar geleden besloten zij om deze sympathieke publieksactie te organiseren. Ook vonden ze het belangrijk voor de samenwerking in Helmond; samen iets moois neerzetten.

Vrijwilligers

Om de actie succesvol te maken werd gezocht naar vrijwilligers. De vraag was of dit wel zou lukken. Gelukkig bleken er veel Brandevoorters enthousiast over dit project en was de inschrijving binnen een paar uur vol. "We hebben gemerkt dat er steeds meer mensen enthousiast zijn om iets te doen aan groen in de wijk. Dat zien we graag!", vertelt Ralf enthousiast. "Als vrijwilliger hoef je niet per se wekelijks beschikbaar te zijn en overal aan mee te doen. Het is ook prima om bij incidentele opdrachten die je interesseren aan te sluiten."

Het proces

In totaal zal het ongeveer één jaar duren voordat de route in bloei staat met meerjarige bloemen en planten. In april 2021 hebben de vrijwilligers de route van Rondje Helmond gelopen en de grond beoordeeld. "De vrijwilligers die langs de route fietsen zullen het kleurrijke beeld zeker kunnen waarderen. Tijdens de oriëntatie werden de vrijwilligers al aangesproken door wandelaars en buurtbewoners met de vraag wat zij aan het doen waren. Na uitleg werden zij hier enthousiast van", vertelt Ralf. Momenteel stelt firma Du Pré een zaaiplan op. In de zomer starten zij met de voorbereidende werkzaamheden. Die werkzaamheden bestaan uit grasmaaien, grond omspitten, berekenen hoeveel zaad nodig is en het verwijderen van obstakels. Daarnaast zorgen zij ervoor dat alle benodigde materialen beschikbaar zijn zodat de vrijwilligers, samen met de scholen in september, de zaadjes kunnen gaan zaaien. Het is dus nog even wachten, maar volgend voorjaar kan iedereen zien dat heel Helmond bloeit!

Wil je meer informatie over de geveltuinen?
Kijk dan op: www.stadslandbouwbrandevoort.nl/geveltuinen ■

tekst: Sanne de Beer
foto: Vincent Knoops

Fittastisch
meer dan alleen afslanken

In een gezellig huis in de Rijpelberg in Helmond doen Fannie en Martin Coldeweijer uit de doeken hoe zij samen aan de leefstijl van mensen willen werken. Uit hun hele verhaal immers is duidelijk dat veel mensen graag willen afvallen en ook met hun manier van eten en bewegen aan de slag willen gaan. Met behulp van een zogenaamd Cryolipolyse-apparaat kan de klant plaatselijk afvallen verwezenlijken en door vakkundig advies van Fannie en in de naaste toekomst Martin (als leefstijl coach) in korte tijd haar/zijn leefstijl verbeteren.

Hoe is het begonnen?

Fannie werkte nog geen twee jaar geleden op de administratie van een groot bedrijf dat Cryolipolyse – apparaten maakt. Op zich leuk werk, maar Fannie zou nog liever mensen willen helpen hun leefstijl te verbeteren o.a. door adviezen te geven op het gebied van beweging en voeding met ondersteuning van het Cryolipolyse-apparaat. Dit apparaat is in staat de klant te laten afslanken op die plaatsen die zij/hij belangrijk vindt.

Eerst volgt Fannie een cursus over voeding waarin aandacht gegeven wordt aan de verschillende oorzaken waardoor sommige mensen van nature slank zijn en blijven en sommigen steeds zwaarder worden. Een hele belangrijke reden hiervoor ligt in een genetisch bepaalde erfelijkheidsfactor maar dit is niet alles. Mensen kunnen ook zelf hun gewicht en manier van leven beinvloeden. “Dat is dan ook de reden om te kijken of je mensen hierin kunt helpen”, is de gedachte en drive van Fannie. Het is helemaal fantastisch als zij, in de naaste toekomst, samen met haar man Martin, mensen op dit gebied kunnen begeleiden. Martin is door zijn passie voor bewegen al heel lang bezig op welke manier hij zich kan inzetten om mensen te ondersteunen hun leefstijl aan te passen en er daardoor gezonder en slanker uit te komen.

De kern van het werk van Fannie en Martin

De combinatie van voeding, bewegen en (plaatselijk) afslanken met ondersteuning van het Cryolipolyse-apparaat levert een optimale mix voor het werken aan- en verbeteren van lijfstijl.
Na een uitgebreide intake met iedere klant die hiervoor hulp zoekt bij Fannie, volgt een op de persoon aangepast lijfstijl programma om, in een aantal sessies, de manier van afslanken en herstellen van je eigen eet- en bewegingsgewoonten aan te passen.

Door het Cryolipolyse-apparaat in te zetten op de gewenste af te slanken delen van het lichaam en deze plaatselijk te koelen (tot 6 graden Celsius) afgewisseld door verwarmen (tot 41 graden Celsius) kan iedereen gericht aan zijn/haar lichaamsvormen werken en als het ware bijsturen. Door de wisseling van koeling naar warmte komen er in het lichaam hormonen vrij die een afslank activiteit in gang zetten. Hierdoor ontstaat overtollige vetverbranding op de gewenste plaatsen. Deze behandelingen worden pas dan bestendig als een klant ook zijn/haar voeding aanpast. Bovendien kan men, door meer bewegen en gezonder te eten en dit natuurlijk ook vol te houden, gezonder en slanker blijven.
Afwijkend van andere Cryolipolyse-apparaten heeft Fannie’s apparaat grote werkvlakken waardoor ook grotere delen van het lichaam gelijktijdig gekoeld en verwarmd kunnen worden. Denk hierbij bijvoorbeeld aan de gehele buikomvang.

Fannie en Martin als ondernemer

Het laatste jaar heeft deze onderneming al regelmatig folders in onze wijk verspreid om aandacht te vestigen op hun manier van werken. Een advertentie in de Brandevoorter Courant van zowel december als maart jl. nodigt de wijkbewoners uit om, via een proefbehandeling, te ervaren hoe je in feite zorgeloos plaatselijk kunt afslanken met, in eerste instantie, een minimum aan inspanning. Uiteraard is deze wijze van plaatselijk afslanken èn het op de juiste manier aanpassen van eetgewoonten en meer lichaamsbeweging de methode om ook op langere termijn slanker en gezonder te leven.

Het klantenbestand van Fannie en Martin bestaat al voor meer dan de helft uit Brandevoorters. Blijkbaar zijn er in onze wijk een aantal mensen die op deze wijze hun leefstijl willen verbeteren.

Ondanks de Corona heeft het bedrijf van Fannie en Martin het overleefd. Na een eerste start, vlak voor de Corona, moest het bedrijf op non-actief omdat de werkzaamheden onder de zgn. contactberoepen viel. Daardoor heeft het bedrijf gedurende een jaar min of meer stilgelegen.

Na Corona met dubbele motivatie het bedrijf uitbouwen

Gelukkig is het nu weer mogelijk om aan te slag te gaan. Fannie verwacht dat potentiële klanten, vlak voor de zomertijd, willen afvallen en werken aan hun lijfstijl. Niet alleen zij denkt zo maar overal roepen leefstijldeskundigen mensen op om hun manier van leven en voeding drastisch te gaan veranderen.

Deze tendens zou kunnen betekenen dat Fannie straks snel zal moeten uitbreiden. Nu kan zij nog aan huis klanten in haar tot werkruimte omgebouwde garage verwelkomen. Maar, als veel meer klanten straks haar hulp inroepen, zou ze het niet erg vinden om ergens anders een pand in te richten om iedereen goed van dienst te kunnen zijn.

U kunt Fittastisch vinden op www.fittastisch.nl.
Wij wensen Fannie en Martin veel succes. ■

tekst: Giel Pollemans- Marga Dobma
foto: Vincent Knoops

Met de trein van Brandevoort naar Loods 20

Wie met de trein vanuit Brandevoort naar het centrum reist komt langs een goudkleurig monumentaal gebouw. Vroeger was hierin ‘Van Gend & Loos’ gehuisvest. Tegenwoordig biedt het onderdak aan twee musea; het EDAH Museum en het Draaiorgelmuseum Helmond. Het EDAH Museum geeft een inkijk in het winkelgebeuren van de twintigste eeuw en EDAH was de eerste supermarkt die met een klantenkaart werkte.

Het Draaiorgelmuseum is ontstaan vanuit Danszaal Bocken. Oorspronkelijk een danszaal in de Blinkertsestraat waarbij van 1920 tot 1950 werd gedanst op de klanken van draaiorgels. Naast de draaiorgels in de danszaal had de familie Bocken ook danstenten in de verhuur. Rond 1950 kwam de jukebox in opmars. Daardoor konden sneller nieuwe nummers ten gehore gebracht worden. De draaiorgels kwamen in opslag en dreigden Helmond te verlaten.

Enkele leden van de familie Bocken vonden dat ze niet uit Helmond mochten verdwijnen en hebben in samenwerking met de gemeente Helmond drie van deze orgels, waaronder het unieke Gaudin Concertorgel uit 1924, kunnen behouden. Hiervoor werd een stichting opgericht die het behoud van de draaiorgels hoog in het vaandel had staan. Vanuit de danszaal vonden de orgels later hun onderkomen in de voormalige Paterskerk aan de Molenstraat totdat deze kerk door het Jan van Brabant College werd ingelijfd als kantine. De gemeente had een ander onderkomen gevonden in de oude Brandweerkazerne aan de Torenstraat. Het gebouw kreeg de naam ‘Gaviolizaal’; vernoemd naar de uitvinder van het orgelboek. De stichting had haar doel bereikt en werd opgeheven.

In 2013 werd geopperd om de orgels voor tien jaar in bruikleen te geven aan de gemeente Cranendonck. Dit resulteerde

in een nieuwe stichting: ‘Stichting Draaiorgels Helmond’. Zij namen de exploitatie voor hun rekening. Onder het motto van ‘draaiorgels alleen redden het niet’, werden wisseltentoonstellingen gehouden en werden op de zondag in het winterseizoen laagdrempelige concerten georganiseerd. Tijdens deze concerten hebben we ook de Brandevoortse koren ‘Kobra’ en ‘Druzhba’ welkom mogen heten. Voor Druzbha is zelfs nog een orgelboek gemaakt om hun zang te begeleiden. In december 2019 vond het laatste concert plaats. Daarna werd de zaal definitief gesloten en verhuisden de orgels naar Loods20.

In Loods20 hebben de draaiorgels hun plaats gekregen in ‘Danszaal Bocken’. Naast het bezichtigen van en luisteren naar de draaiorgels wordt het verhaal over de draaiorgels verteld. Ook kan je er gezellig vertoeven en worden op een aantal zondagen weer (laagdrempelige) concerten georganiseerd. Tijdens deze concerten gaan we uiteraard ook Kobra en Druzhba terugzien. Daarnaast bieden beide musea educatie aan voor de jeugd. Het is de moeite waard om zowel het EDAH Museum als Danszaal Bocken te bezoeken. En dat kan gewoon met de trein vanuit Brandevoort!

Informatie over openingstijden: zie www.loods20.nl ■

tekst: Frank Smits
foto: Vincent Knoops

GEEVEN
SCHILDERWERKEN

SCHILDEREN

BEHANGEN

GLASZETTEN

SPUITWERK

GEEVEN SCHILDERWERKEN - BARITONSTRAAT 37 - 5702 JK HELMOND
TELEFOON: 0492 841007 / MOBIEL: 0629025186
E-MAIL: INFO@GEEVENSCHILDERWERKEN.NL / WEBSITE: GEEVENSCHILDERWERKEN.NL

BRAAKMAN
ADVOCATEN

Mierloseweg 5
5707 AA Helmond T 0492 544415 braakmanadvocaten.nl

Specialisten in:

- Arbeidsrecht
- Letselschade
- Familierecht
- Mediation
- Omgevingsrecht
- Sociaal zekerheidsrecht

Mr. G.C.G. Raymakers

Mr. L.C.J. Sars

Voor particulieren en ondernemers

High Trust

Fysiotherapie
de Jong
Eindhoven | Helmond/Brandevoort

Algemene fysiotherapie
Manuele therapie
Sportfysiotherapie
Dry needling
Echografie
EPTE (bij peesklachten)

WWW.FYSIOTHERAPIEDEJONG.NL

Praktijk Brandevoort
Sportpark brandevoort 1
5706 KD Helmond

Helmond: 0492 - 79 80 08

Heesmans

Centrale verwarming | Airconditioning
Sanitair | Ventilatie | Warmtepompen

Ook voor service en onderhoud!

Brandevoortse Dreef 101 5706 SL Helmond
T +31 (0)492 66 13 52
info@heesmans.nl | www.heesmans.nl

Dit gaat over jou!!!

Vanaf deze editie hebben wij een nieuwe rubriek toegevoegd aan onze Courant. Wist je dat er in onze wijk maar liefst 2.000 kinderen wonen? In deze uitgave lees je over de 500ste baby van Brandevoort. Onze wijk heeft natuurlijk niet alleen baby's, maar ook oudere kinderen. Voor die doelgroep zijn we gestart met een nieuw thema: "binnenkijken in het kamertje van…". Dit thema is geïnspireerd op het binnenkijken in huizen, maar hierbij staat de kinderkamer centraal. En wat is nou leuker dan vertellen over je eigen kamertje? We trappen af met een interview bij Aleena Alidjan. Zij vertelt over haar roze kamer.

Lijkt het jou ook leuk om in de Courant te staan? Meld je dan aan via redactie@brandevoortercourant.nl en dan komen wij de kamer van jouw zoon of dochter bewonderen, interviewen en mooie foto's maken. Wij nemen dan spoedig contact met je op. ■

DE NOOIJER
HOVENIERSBEDRIJF

ONTWERP & AANLEG VAN BUITENPROJECTEN

• beplanting • bestrating • vlonder
• pergola • gazon • verlichting

Benieuwd naar de mogelijkheden?
Maak vrijblijvend een afspraak!

- Jasper de Nooijer

06 484 914 22 denooijerhoveniers

info@denooijerhoveniers.nl
www.denooijerhoveniers.nl

Wil je weer:
- **werk doen waar je blij van wordt?**
- **rust in je hoofd hebben?**
- **lekker in je vel zitten?**

Coaching aan tafel en in de natuur

www.rondoo.nl
Hertogsveld 3 - Brandevoort

LESDIRECT.NL

Je rijbewijs halen?
Dát doe je gewoon bij LesDirect in Brandevoort!

- ✓ Leg je Startcursus nu al vast vanaf 16,5 jaar
- ✓ Theorie-opleiding mét slaagGARANTIE!*
- ✓ Leuke vaste vrouwelijke instructrices
- ✓ Hoog slagingspercentage!
- ✓ Gestructureerd rijlessen volgens de R.I.S.-methode
- ✓ Gespecialiseerd in leerlingen met autisme, ADHD, rij- en faalangst
- ✓ Versnelde rijopleiding in 6 of 12 weken

Duizeldonksestraat 24 | 5705 CA Helmond | Tel.: 06 - 25 00 65 51
E-mail: info@lesdirect.nl | www.lesdirect.nl

ZUS
van ons, voor jou

• mooie, betaalbare kleding voor vrouwen • elke 4 weken nieuwe items •
• persoonlijk en dichtbij • je bent altijd welkom, loop gerust eens binnen!! •

Openingstijden
Dinsdag - Vrijdag 8.30 - 17.30 uur
Zaterdag 9.30 - 17.00 uur
Zondag en Maandag gesloten

• www.zus-mode.nl • info@zus-mode.nl • De Plaetse 78 5708 ZJ Brandevoort •

Op de kamer van Aleena

Vertel eens iets over jezelf.
Ik heet Aleena, ik ben 6 jaar en heb een zusje Anna.

Met wie woon je?
Met mijn zusje Anna, broertje Ayden, mama en papa.

Op welke school zit je?
Ze kijkt haar moeder vragend aan. “Hoe heet ie ook alweer mama?” OBS Brandevoort. O ja, dat klopt, met een gouden bal op het dak.

Wat vind jij het leukst aan jouw kamer?
Mijn bed vind ik het leukst. Altijd als ik wakker word, wil ik nooit uit bed. Het ligt zo lekker!

Sport je?
Ik zit alleen op zwemles. Bij zwemschool Mierlo. En dat vind ik heel leuk. Ik wil beter kunnen zwemmen dan papa en mama.

Waar word je blij van?
Van spelen met mijn zusje Anna. En ook van filmpjes kijken en spelletjes spelen op mijn tablet.

Waar word je minder blij van?
Van groenten eten, BEEHHH!

Wat is jouw mooiste bezit?
Een unicornbal met glitters en een lampje erin. Als je die rolt gaan de lampjes aan en de glitters bewegen.

Wat is je grootste droom?
Een hele grote unicorn knuffel hebben en beter kunnen zwemmen dan mama en papa.

Wat wil je later worden?
Dierenarts, omdat ik dan alle dieren kan helpen om beter te worden.

Wat doe je in jouw kamer?
Ik slaap in mijn kamer. Ik speel ook met mijn zusje en broertje op mijn kamer. Met vriendinnen dansen en verkleden we veel. Ik heb een hele grote kast met verkleedkleren.

Wat neem je mee als je gaat logeren?
Mijn knuffel, zonder mijn knuffel kan ik niet slapen.
Zijn er nog meer dingen die je wilt vertellen? Ja, dat ik altijd voordat ik naar bed ga met mijn zusje Anna knuffel. ■

tekst: Sharifa Abdoel
foto: Vincent Knoops

Sportverenigingen

Dat sporten goed voor je is dat weten we allemaal. Sporten helpt preventief tegen overgewicht en bevordert de kwaliteit van het leven en is ook vooral ontzettend leuk!
Waar kunnen we naartoe in Brandevoort, of als we niet in Brandevoort terrecht kunnen, waar moeten we dan naartoe? De sportindex laat een overzicht zien van de sportverenigingen uit Brandevoort en verenigingen uit de omgeving met leden uit onze wijk.
Mis je nog een sportvereniging, laat het ons even weten via stefan@brandevoortercourant.nl

Naam	Website
Atletiek Helmond	www.atletiekhelmond.nl
Atma Yoga	www.atmayoga.nl
Badmintonclub BC 85	www.bc85helmond.nl
Balletstudio Brandevoort	www.balletstudiobrandevoort.nl
Basketbalvereniging Black Shots	www.blackshots.nl
Biljartclub Brandevoort	biljartclub@brandevoort.org
Bootcamp Brandevoort	www.bootcampbrandevoort.nl
Budovereniging De Hechte Band	www.dehechteband.nl
Dansschool Friends	www.dansschoolfriends.n
Dansschool UC Dance	www.ucdance.nl
Dédé Dance	www.dededance.nl
DV X-perience dans	www.dvxperience.nl
Flame Trails	www.flametrails.nl
Golfclub De Gulbergen	www.golfclubdegulbergen.nl
Helmondse Atletiek Club (HAC)	www.hac-helmond.nl
Hockeyclub Mierlo	www.hcmierlo.nl

Naam	Website
Hockeyclub Helmond	www.hchelmond.nl
Honk- en Softbalclub Nuenen	www.hscn.nl
Jeu-de-boulesclub Brandevoort	www.jeudeboulesclub.brandevoort.org
Jibb+ Helmond	www.jibbplus.nl
Judovereniging Mierlo-Hout	www.jvmh.nl
Lopersgroep Brandevoort	www.lopersgroepbrandevoort.nl
RV Olympia	www.rvolympia.nl
SV Brandevoort	www.svbrandevoort.nl
Tafeltennisvereniging Stiphout	www.ttvstiphout.nl
't Conditiehuis	www.hetconditiehuis.nl
Turnvereniging H.T. '35	www.ht35.nl
TV Carolus	www.tvcarolus.nl
Twirlver. Imagination Helmond	www.twirlplaza.nl
Vitaz	www.vitazinbeweging.nl
Yogastudio Toermalijn	www.studio-toermalijn.nl
Volleybal Polaris	www.vcpolaris.nl

Groeperingen

BrandTastic
E: info@brand-tastic.nl W: www.brand-tastic.nl

Buurttuin Brandevoort
E: info@buurttuinbrandevoort.nl W: www.buurttuinbrandevoort.nl

CS de Brandeliers
E: info@brandeliers.nl W: www.brandeliers.nl

Dickensnight Brandevoort
E: voorzitter@dickensnight.nl W: www.dickensnight.nl

Ditisonzewijk.nl
E: brandevoort@ditisonzewijk.nl W: www.brandevoort.ditisonzewijk.nl

Druzhba
E: info@koor-druzhba W: www.koor-druzhba.nl

Fotoclub Brandevoort
E: a.storm4@chello.nl W: www.fotoclubbrandevoort.nl

Digitale beeldgroep Isosensori
E: dialtic@gmail.com

KBO St, Lucia
E: secretariaat@kbo-stlucia.nl W: www.kbo-stlucia.nl

Kobra
E: info@koorbrandevoort.nl W: www.koorbrandevoort.nl

Kunstkwartier Helmond
E: info@kunst-kwartier.nl W: www.kunst-kwartier.nl

Muziekvereniging Unitas
E: info@muziekvereniging-unitas.nl W: www.muziekvereniging-unitas.nl

Naaiclub Brandevoort
E: naar.emmy.toe@gmail.com

Popkoor Brandnew Voices
E: info@popkoorbrandnewvoices.nl W: www.popkoorbrandnewvoices.nl

Sambaband Brandeleros
E: voorzitter@brandeleros.nl W: www.brandeleros.nl

Scouting Brandevoort
E: secretaris@scoutingbrandevoort.nl W: www.scoutingbrandevoort.nl

Theater Brandevoort
E: info@bartvanloon.nl W: www.theater-brandevoort.nl

Wijkhuis 't BrandPunt
E: info@brandpunt.info W: www.brandpunt.info

Wijkraad Brandevoort
E: wijkraad.voorzitter@brandevoort.org W: www.wijkraad.brandevoort.org

Witte Wel Witte Nie
E: info@wittewelwittenie.nl W: www.wittewelwittenie.nl

Bedrijvenindex

Omdat iedere ondernemer, groot en klein, de gelegenheid moet krijgen om te adverteren in de BC hebben we nu een speciale bedrijvenindex voor in Brandevoort gevestigde ondernemers waarin je voor maar € 12,50 per editie een naamsvermelding krijgt. De bedrijvenindex zal per editie groeien, zodat de Brandevoorters in één oogopslag het juiste bedrijf vinden. Interesse, laat het ons even weten via advertenties@brandevoortercourant.nl

B4 Print	Grafisch ontwerp & webdesign	De Plaetse 173 - 5708 ZK - Helmond
T: 06 81 89 77 81	E: info@b4print.nl	W: www.b4print.nl
De Blauwe Reiger	Schoonheidssalon, nagelstyling, pedicure	Neerwal 60 - 5708 ZA- Helmond
T: 06 53 94 86 84	E: Info@deblauwereiger.nu	W: www.deblauwereiger.nu
Knoops Fotografie	Fotografie	Bentbeemden 3 - 5706 NB - Helmond
T: 06 53 92 66 96	E: info@knoopsfotografie.nl	W: www.knoopsfotografie.nl
Per Manus	Natuurgeneeskundige therapie	Stappenhoeve 5 - 5708 WC - Helmond
T: 06 47 66 41 94	E: info@permanus.nl	W: www.permanus.nl
SiteTurn webdesign & onderhoud	Webdesign	Louwerserf 15 - 5706 JH - Helmond
T: 06 25 52 81 37	E: info@siteturn.nl	W: www.siteturn.nl
Verwaijen Consulting	Projecten - advies - training - coaching	Neerwal 84 - 5708 ZA - Helmond
T: 06 53 94 39 44	E: info@verwaijenconsulting.nl	W: www.verwaijenconsulting.nl
VidaSense	Psychologie-Coaching-Training	Woesthoeve 1 - 5708 VN - Helmond
T: 0492 66 73 79	E: info@vidasense.nl	W: www.vidasense.nl

Belangrijke telefoonnummers

ALARMNUMMER	**112**
Dierenambulance/dierenbescherming	0492 - 51 39 71
GGD brabant-zuidoost, www.ggdbzo.nl	088 - 0031 100
Politie, wijkagent Roy Mudde	0900 - 88 44
e-mail roy.mudde@politie.nl	
Toezicht en Handhaving	14 0492
GEMEENTE	**14 0492**
STORINGEN (dag en nacht)	
Elektriciteit / gas	0800 - 90 09
Water	073 - 68 38 000

Ziekenhuis Elkerliek Helmond 0492 - 59 55 55

Welzijn Brandevoort
Gezondheidscentrum Brandevoort, De Plaetse 98, 5708 ZJ Helmond | www.sgcb.nl | 088 - 8765151 voor alle praktijken
Huisartsenpraktijk Brandevoort 0492 - 50 47 05
bellen tussen 8.00 en 17.00 uur, spreekuur: volgens afspraak
Voor herhalingrecepten belt u de Huisarts
Huisartsenpost Zuid-Oost Brabant - avond/weekend 0900 - 88 61

Apotheek Brandevoort via brandevoort@medsenapotheek.nl

HUP SPORT

GRATIS PROEF WEEK

Maak veilig en ongelimiteerd gebruik van alle HUP sportfaciliteiten tijdens jouw proefweek: fitness, groepslessen, tennis, badminton, squash, sauna en zwemmen. Let's go!

Meld je aan voor een proefweek via **WWW.HUP.EU/PROEFWEEK**

HUP · Arkweg 3 -17 · 5731 PD Mierlo · 0492 67 89 11 · www.hup.eu